KROKO detectives

John Patrick Green

Copyrighted material

Voor mijn enige broer, Bill
En mijn andere broer, Dave.

Oorspronkelijke titel Investigators
Oorspronkelijk uitgegeven door First Second, an imprint of Roaring Brook Press, a division of Holtzbrick Publishing Holdings Limited Partnership, 2020
© John Patrick Green, 2020
© Inkleuring: Aaron Polk, 2020
© Vormgeving cover: John Patrick Green & Andrew Arnold
© Vormgeving binnenwerk: John Patrick Green
© Vertaling uit het Engels: Mariella Manfré, 2022
© Nederlandse uitgave Moon, Amsterdam 2022
Ontwerp cover en binnenwerk Nederlandse uitgave: Hannah Roos

ISBN 978 90 488 6215 3
ISBN 978 90 488 6216 0 (e-boek)
NUR 282

www.uitgeverijmoon.nl
www.overamstel.com

OVERAMSTEL
uitgevers

Moon is een imprint van Overamstel uitgevers bv

Alle rechten voorbehouden.
Niets uit deze uitgave mag worden verveelvoudigd en/of openbaar gemaakt door middel van druk, fotokopie, microfilm of op welke wijze ook, zonder voorafgaande schriftelijke toestemming van de uitgever.

Copyrighted material

Hoofdstuk 1

Copyrighted material

DE KROKO-DETECTIVES

* Veelzijdige Elite Spionnen Technologie **Koninklijke Landelijke Undercover Specialisten

Copyrighted material

Copyrighted material

Copyrighted material

Copyrighted material

Copyrighted material

Copyrighted material

Copyrighted material

Jullie missie, Maaistra en De Mier: ontdek **wat** er met kok Hans **is gebeurd** en zorg ervoor dat zijn geheime recepten **veilig** zijn!
Geen zorgen, wij zitten erbovenop!
Dit dossier vernietigt zichzelf... ooit.
vrrrr
Ik ga er niet weer op staan.
Vorige keer werd je boos.

Twee weken eerder...
Auw, mijn hoofd...
Wat is er gebeurd? Waar ben ik?
Het ene moment rol ik mijn krulsnor in vorm...
...het volgende zit ik achter tralies!
Hallo? Is daar iemand?

splats
Kok... Hans...
W-wie bent u?
WAT bent u?
Tijd om op te staan...
...en aan 't bakken te gaan!
HA HA
HA HA

Hoofdstuk 2

Moet ik met deze snor doen alsof ik Hans ben?
Niemand die hem **kent** zal daarin trappen.
KTRONICA

Maar K.L.U.S. wil dat zijn agenten **overal** op voorbereid zijn.
Misschien lokt de snor de dader uit zijn schuilplaats?

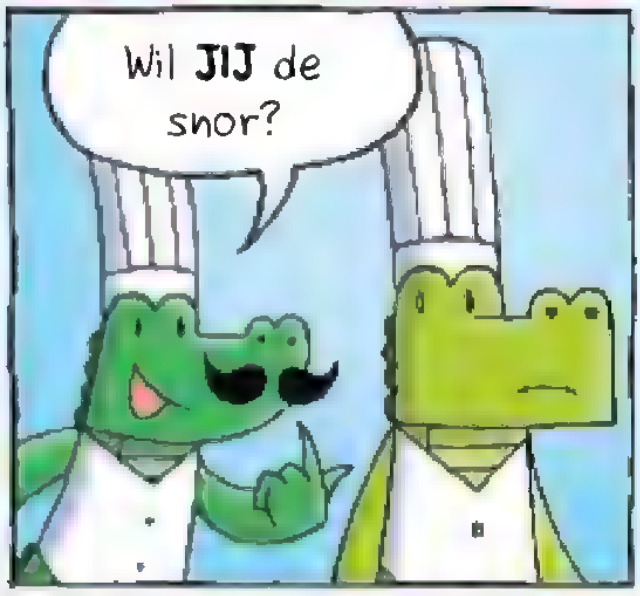
Wil **JIJ** de snor?

Dan ben je **De Snor.**

Laat maar, Maaistra. Als je je snor straks maar niet drukt.
MIJN SNOR DRUKKEN?
Dat zou ik toch nooit doen!
We weten niet wat K.L.U.S. wil dat we doen met de snor, dus misschien...
Zijn we er? Waarom is het logo een eend?
VOOR DE BAKK
WARM
VERS
OPEN

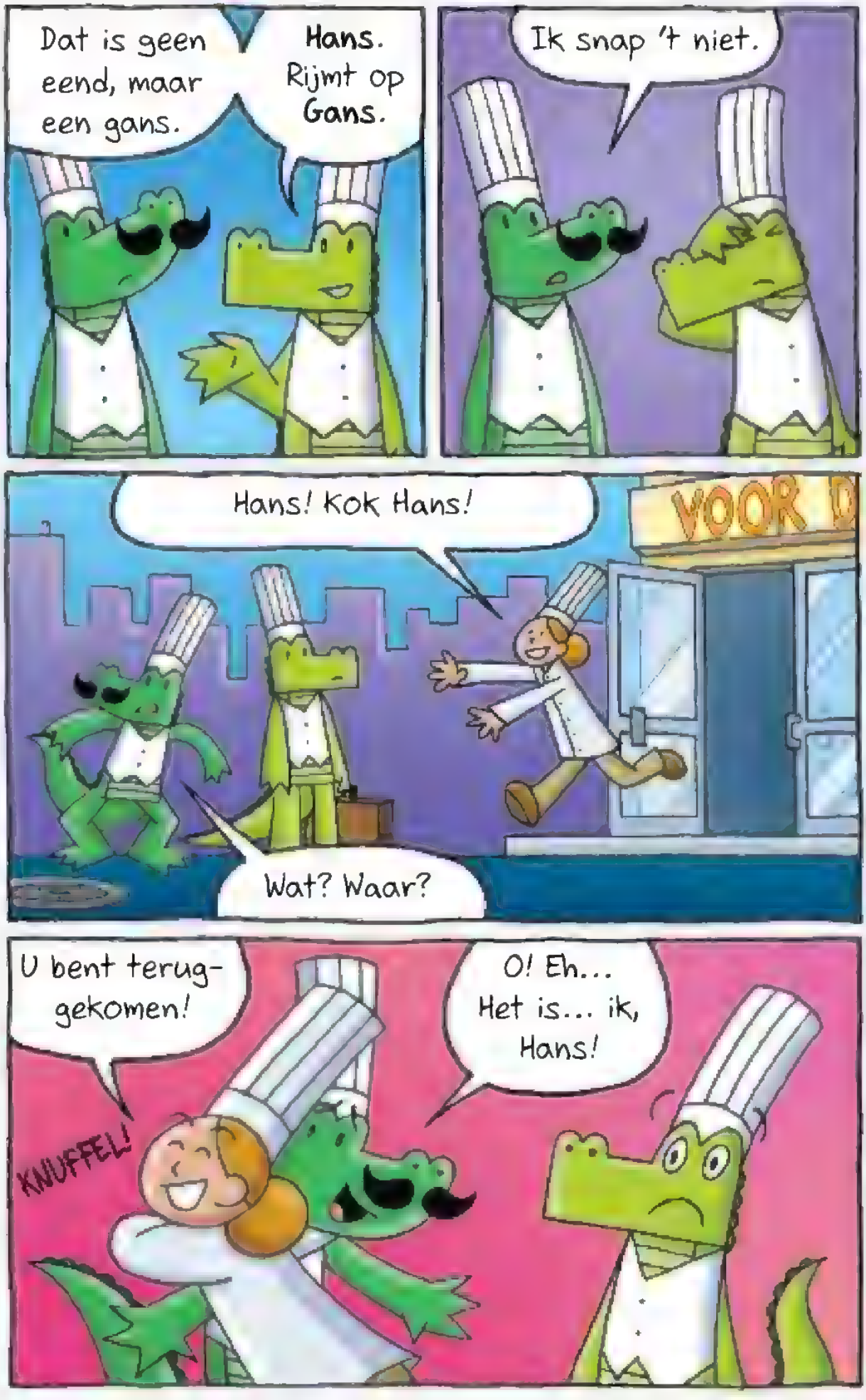
Dat is geen eend, maar een gans.
Hans. Rijmt op Gans.
Ik snap 't niet.
Hans! Kok Hans!
VOOR
Wat? Waar?
U bent terug-gekomen!
O! Eh... Het is... ik, Hans!
KNUFFEL!

Die grote snor herken ik meteen.
Maar de staart is nieuw.
Eh... ik... wou 'ns wat anders?
Natuurlijk! Dom van me.
pfoe!
Maar jij bent duidelijk een krokodil in koksuniform.
Ik ben... van de boekhouding.

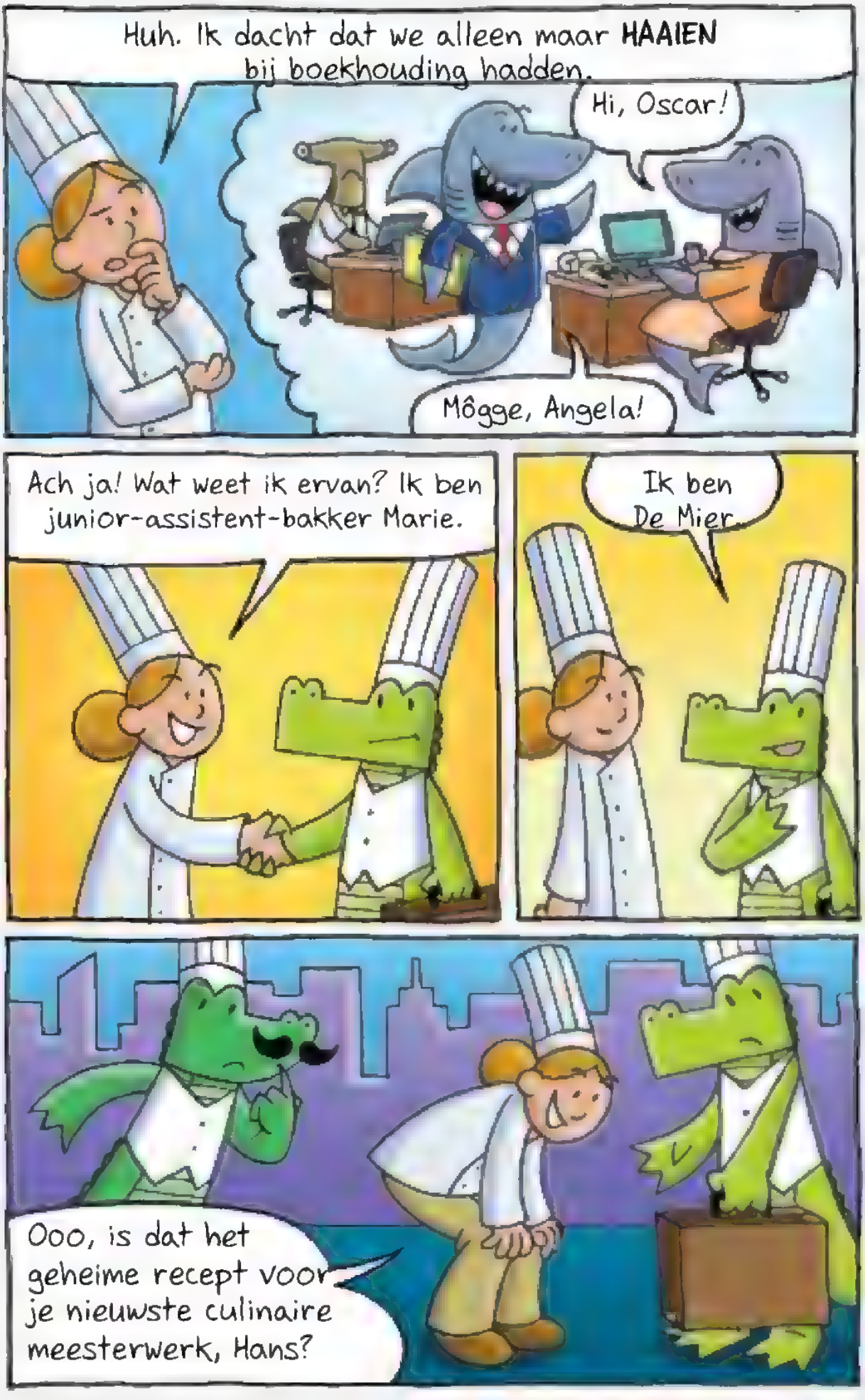
Huh. Ik dacht dat we alleen maar HAAIEN bij boekhouding hadden.
Hi, Oscar!
Môgge, Angela!
Ach ja! Wat weet ik ervan? Ik ben junior-assistent-bakker Marie.
Ik ben De Mier.
Ooo, is dat het geheime recept voor je nieuwste culinaire meesterwerk, Hans?

O! Tuurlijk. Geheim recept. Ja!
Laten we dat snel naar binnen brengen voordat die dieven van **Bakker Bram** het stelen!
MENU

Deze kant op, naar de Voor de Bakker-keuken!
Als je het recept nu wilt pakken, kan ik met toestemming van de kok de ingrediënten gaan verzamelen.
Je hebt junior-assistent-bakker Marie gehoord. Hier met het recept!

Oké! Dan doet kok Hans het zelf wel!
Vernietiging over 3... 2... 1...
BOEMF!
O NEE. MISSCHIEN HADDEN WE TOCH ANDERE VEILIGHEIDSMAATREGELEN MOETEN NEMEN OM HET 'GEHEIME RECEPT' TE BESCHERMEN TEGEN DIEFSTAL. WAT DOM VAN ONS.

Nou, maar **goed** dat je harde schijf het nog doet!
Huh?
Je **HOOFD**, gekkie! Je **WEET** het recept toch nog wel?
klop klop
Ja! Je hebt gelijk, junior-assistent-bakker Marie. Laat kok Hans nu alleen, zodat hij even rustig na kan denken. Ik blijf hier voor eh... rechtsbijstand.
Wat doe je? Als ik dat recept moet maken, heb ik mijn assistent-bakker nodig!

Maaistra, we zijn hier om uit te vinden wat er met de ECHTE Hans is gebeurd, weet je nog? Jij bent Hans NIET!
O ja...
HOP! JIJ BENT HANS!
plak
Hi hi! De Snor.
Dit is ernstig, Maaistra. We moeten aanwijzingen zoeken.
Oeh, ik zie er wel cool uit zo.
Dat hoorde ik!

Iets eerder, op een koude, donkere plek...
Ik heb-b-b een nieuwe voorraad k-k-klaar...
Hm...
...nee...
Ksh
Ksh
...SLAP! Dit is slappe hap!
KRUIMEL
Koekjes kruimelen nou eenmaal!
Wat ben jij voor een KOEKENBAKKER?!

Het komt niet door mij, maar door de ingrediënten!
Dit is het verkeerde meel. En het is gezouten boter. Ik heb ongezouten nodig. ZoutLOOS!
UIKER
MEEL
O ja? Ik zal JOU eens ongezouten de waarheid zeggen!
Ik wil dat superdeeg!
Toe, ik kan het! Ik heb alleen betere spullen nodig!
GOED DAN! Ik haal wat je nodig hebt. Maar zorg dat je het voor elkaar krijgt, Snorremans!
MEEL
SUIKER

Hoofdstuk 3

Al iets gevonden, Maaistra?
Nee. Tot nu toe niets verdachts op de beelden van de bewakingscamera.
Ik wil wedden dat junior-assistent-bakker Marie ermee te maken heeft. Er is **altijd** iemand van binnenuit betrokken!
PLAY
Misschien moet je haar ondervragen.
Precies! **ACTIVEER ONDER-VRAGINGS-MODUS!**
Woep! Woep! Woep!
Dat slaat nergens op! Je maakt gewoon een stom geluid!

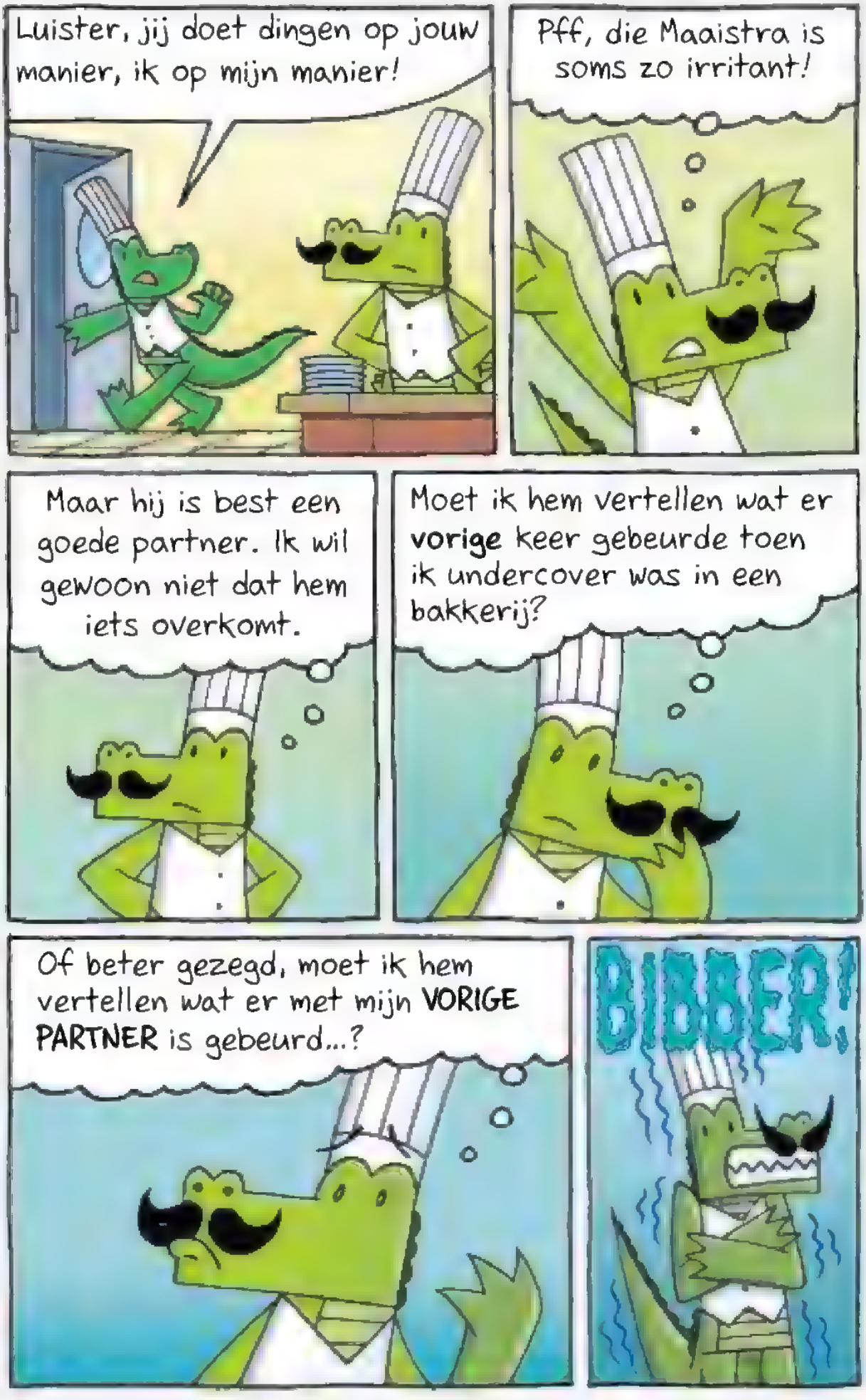
Luister, jij doet dingen op jouw manier, ik op mijn manier!
Pff, die Maaistra is soms zo irritant!
Maar hij is best een goede partner. Ik wil gewoon niet dat hem iets overkomt.
Moet ik hem vertellen wat er **vorige** keer gebeurde toen ik undercover was in een bakkerij?
Of beter gezegd, moet ik hem vertellen wat er met mijn **VORIGE PARTNER** is gebeurd...?
BIBBER!

Ik bibber nog steeds als ik denk aan... HET ONGELUK!
O, wacht. Ik ben in de koelruimte.
O, wacht nog 'ns... wat is dit?
Of eigenlijk...
...wat WAS dit?

Ondertussen is er aan de andere kant van de stad iets heel anders gaande in de Uitvindfabriek!

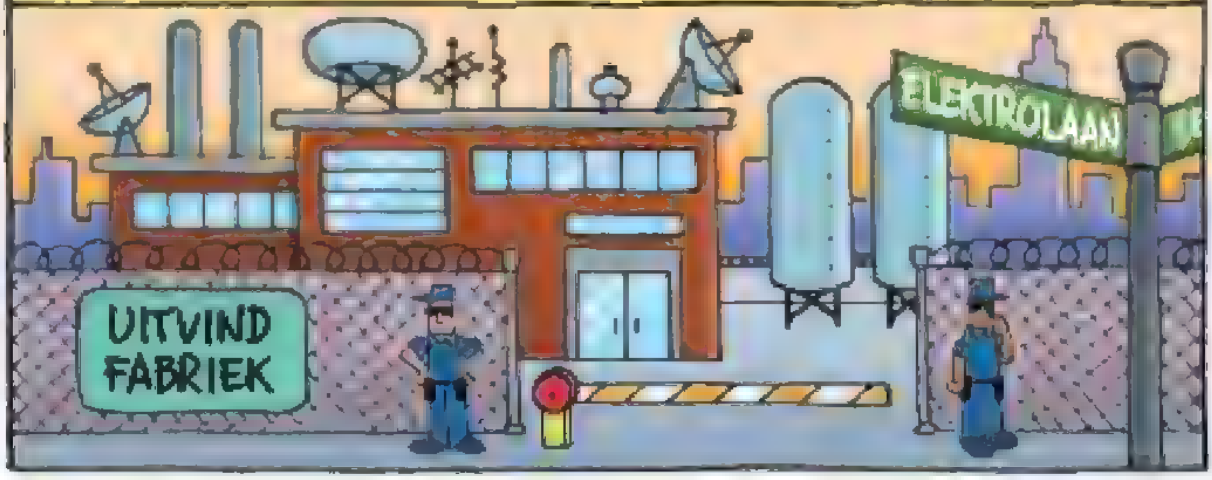

Binnen, waar alle uitvindingen worden gedaan, staat de **hoofduitvinder** op het punt hun nieuwste doorbraak openbaar te maken.

Oké, rustig gaan zitten allemaal.

Licht op mij, graag!

Mede-uitvinders! Ik heb jullie hier samengebracht voor de onthulling van onze nieuwste uitvinddoorbraak, **DE HUPPELEPUP...**

Welk ras?

RAS? Het gaat niet over pups! Het heet gewoon de Huppelepup. De doorbraak is...
Hij is stuk.
STUK?!
BARST!
Is de doorbraak STUK?
Stukgebeten zeker?
Dat krijg je met pups!
BOE-GEROEP!
BOE-GEROEP!
Stop! Hou op met boe-roepen! Jullie zijn uitvinders, gedraag je ook zo!
De doorbraak is maar een klein beetje stuk. We hebben 'm in een handomdraai gemaakt!

Een 'handomdraai' klinkt als nattevingerwerk!
Een 'klein beetje' ook!
BOE!
BOE!
Maar er zijn al tientallen journalisten hier!
Welnee! Alleen ik. Sanne Saaiverhaal, *Actienieuws Vandaag*.
Wat? Is er maar **één** journalist komen opdagen?
En mijn cameraman, als die telt.

We weten denk ik allemaal dat hij **NIET** telt.
Hé! Ik kan net zo goed tellen als de eerste de beste **haantje-de-voorste**, hoor!
SLIK!

Verontschuldig je **METEEN** bij dr. Kukeleku.
Eh... Sorry... dr. Kukeleku... Ik bedoelde er niks mee.
No problemo, bro!
Goed! Zullen we buiten verder feesten terwijl de doorbraak wordt gemaakt?
Het is een mooie dag en van dat binnen zitten raken we allemaal een beetje **van de leg...**
...ik bedoel, **VAN SLAG!**
BOZE BLIK!

Nee hè! Moeten we naar buiten?
Help! Er hangt een vuurbal in de lucht!
Heeft iemand zonnecrème?
Ik heb alleen factor 3000!
Wat gebeurt er?
Het is hier Code Zonnebrand. Ik herhaal, CODE ZONNEBRAND!
Code Zonnebrand? AAAHH!
Oe, Code Zonnebrand! Wat is dat?
Dat gebeurt als alle uitvinders naar buiten gaan. Ze komen NOOIT buiten.
AAAAH!!
De zon! Hij brandt!

Jij daar! Loop niet zo rond als een kip zonder kop! Dat is erg beledigend voor dr. Kukeleku!
Sorry!
Wow! Deze doorbraak is nog nieuwswaardiger dan ik dacht. Laten we de helikopter erbij halen!
Hier het laatste nieuws, kijkers! We hebben een Code Zonnebrand bij de Uitvindfabriek...
...en we wachten op de onthulling van de Huppelepup, die onbewaakt binnen ligt!
Hm...
KTRONICA
Heh heh heh...

Hoofdstuk 4

Blijf kijken voor meer *Actienieuws Vandaag!*
SAAI.
Ik wil je wat vragen, **Marie**. Als dat **al** je **ECHTE NAAM** is!
Mijn naam is junior-assistent-bakker Marie. U was De Mier, toch?
Maais...
...SNOR!

Oh! De MaisSnor!
Dat is een van onze populairste croissants, gemaakt van maismeel.
Zou u ook niet graag zulke recepten bedenken, meneer De Mier?
mjam mjam
Daf if fijn foornaam. Of... afernaam?
Heet u 'Mier de Mier'?
Ik ben Maastra.
NEE, WACHT! HIJ IS Maastra. NEE! Hij is HANS! Want hij heeft de SNOR! IK BEN De Mier!

Goed! Toen ik, De Mier... nee, nee, nee. Toen HANS SNORREMANS twee weken lang nergens te vinden was, heb jij toen alarm geslagen, Marie?
Alarm?
O, het Rode Alarm! Dat is onze pittige muffin met een rode peper erop.
Een soort brandalarm in je mond!
Proef maar!
Dank je, ik zit vol.
Toe, één hapje.
Nee, echt.
Eén. Klein. Hapje.
Eh...

ding dong
Gered! We hebben een klant!
Welkom in Voor de... Bakker?
Rare naam eigenlijk...
Ik wil een speciale verjaardagstaart bestellen.
O, een **speciale** taart. Dat is iets voor kok Hans **zelf**.

Hans, dat ben ik... **Ik bedoel,** dat is die andere gast!
Wow, u wilt een **REUSACHTIGE** taart! Daar past zo een dinosaurus in.
TAART
FIJNE
VERJAAR-DAG
UITVINDER
2,5 m
MENS VOOR SCHAAL
Ja. En vlug een beetje.
Dat zit wel **SNOR** bij ons.
IK BEDOEL, bij kok Hans natuurlijk!

DE MIER! Junior assistent-bakker Marie heeft ons door!
Wat? Hoezo? Heeft ze iets gezegd over Hans' verdwijning?
Eh... nee. Of ze is een crimineel genie of ze weet er niks van.
Maar we moeten deze speciale taart bakken, anders vallen we door de mand!
Hm, dat wordt misschien moeilijk.
Voor deze taart hebben we een **grote** oven nodig, en ik heb een **grote** aanwijzing ontdekt...

De **GROTE OVEN** is weg!
Oh nee!
Dat denk ik ook! **Die** vermissing heeft vast iets te maken met **Hans'** vermissing.
Nee, ik bedoel, hoe gaan we nu die taart bakken?

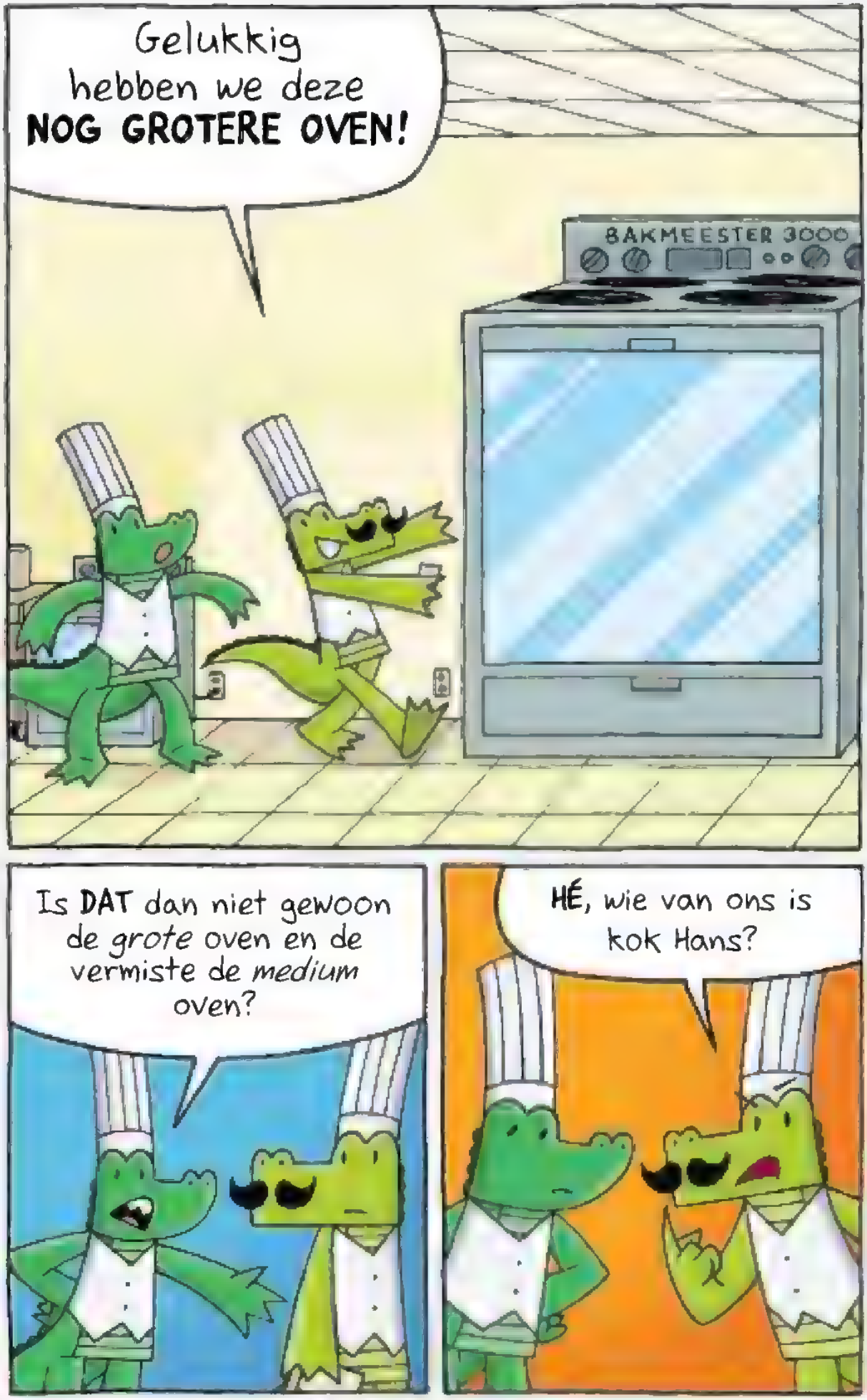
Gelukkig hebben we deze NOG GROTERE OVEN!
BAKMEESTER 3000
Is DAT dan niet gewoon de grote oven en de vermiste de medium oven?
HÉ, wie van ons is kok Hans?

HEBBES!
IK DUS!
We hebben geen tijd voor een snorredans!
We bakken deze taart en gaan dan verder met ons onderzoek!
Activeer bak-modus!
Woep woep!
Doe toch normaal!

De kroko-detectives bakken een taart!
Dat wordt een eitje uiteraard!

De juiste ingrediënten hadden ze al!
BAKMEESTER 3000
CHOCO
MEEL
Alleen 'uitvinder' spellen duurde even!
Nietes! En dat rijmt niet eens!
Fijne
Verjaardag
Uitvinder

Dat viel reuze mee. Volgens mij heb jij eerder taarten gebakken, De Mier.
Fijne
Verjaardag
!
Wat? Nee! Ik bak er niks van!
≥Ahum≤ Goed, aan het werk, **Hans,** en blijf op je hoede voor verdachte zaken!
Doe ik! Maar goed dat er niks verdachts is aan een reuzentaart bakken voor een grote, mysterieuze gast die op een zonnige dag een regenjas draagt!

Kijk aan, meneer!
Een grote verjaardags-taart, gemaakt door MIJ, kok Hans Snorremans!
Fijne
Verjaardag
Uitvinder
Dank u.
Ka-ching!
Hier is uw bonnetje.
MRAW

Hoi, verkopen jullie ballen?
Bitterballen?
ding dong
≥ZUCHT≤ Dit is Voor de Bakker. Jij zoekt Voor de Baller, de sportwinkel verderop in de straat.
Bedankt!
IK SNAP HET! Het is *Voor de Bakker*, de **GANS**e dag vers brood!

Ik snapte eerst niet waarom het zo heette!
Heette?
O, hete!
Het **hete worstenbroodje**! Lauw ook LEKKER, maar *hoe heter hoe beter...*
O... HANS GAAT TERUG NAAR DE KEUKEN OM ZICH ZIJN GEHEIME RECEPT TE HERINNEREN!
ZOEF!
tik tik tik

Hoofdstuk 5

Sanne Saaiverhaal, buiten bij de Uitvindfabriek. Ik sta hier met **UITVINDER BOB.** Vertel 'ns, Bob, wat voor uitvinddoorbraak bekokstoof je daarbinnen?
BOB
Ha ha! Ik verklap je niet wat **IK** bekokstoof, Susan, maar **wel** dat deze doorbraak een klapper wordt...
bliep bloep
Pardon...
Al klaar?
Ze hebben me door
Sorry, Anne. Uitvinder Bob moet rennen!
Goed, **daar** zijn we **niet** verder mee gekomen. Laten we maar 'ns kijken hoe 't gaat met de helikopter in de lucht van *Actienieuws Vandaag!*

Heel hoog...
Ja, Sanne, ik ben inderdaad in de lucht en ik zeg je...
...er is NIETS nieuwswaardiger dan een menigte zien verzamelen voor een persconferentie!
Het ziet er zo druk uit daar!
Het zou me verbazen als er niets door de beveiliging was geglipt...
...en dat zou pas echt nieuwswaardig zijn, Sanne.
Fijne
Verjaardag
Uitvinder

Staan blijven! We zitten midden in Code Zonnebrand. Er komt niemand binnen. Wat is dit?
Fijne
Verjaardag
Uitvinder
Speciale verjaardagstaart voor... de uitvinder.
Verjaardagstaart? Oké, voor wie?
Voor eh, eh... voor... voor die ene... **Bob?**
Bob, Bob, Bob... Ah, uitvinder Bob, de nieuweling.
Fijne
Verjaardag

Dus het is zijn verjaardag? Moet ik maar een kaartje voor hem kopen.
ne
ardag
GOED, wat jij moet doen is...
Huh? Waar is die gast gebleven?
Fijne
Verjaardag
Uitvinder
Tja, ik kan deze taart niet in de zon laten staan.
Fijne
Verjaardag
Uitvinder

Is een van jullie Bob?
Iew, nee, ik ben Bob niet!
Bob is TE ERG!
Bob is vast geen echte uitvinder!
Fijne
Goh, die Bob klinkt niet zo populair zeg!
WELKOM in de WERELD an UITVINDINGEN!
Fijne
Verjaardag
Uitvinder
Het is hier nog nooit zo leeg geweest!
PROJECT 125
PROJECT 126
Fijne
Verjaardag
Uitvinder

Hé, bent u...
PROJECT 808
Fijne
Verjaardag
Uitvinder
ZIE JE NIET DAT IK AAN 'T BELLEN BEN?!
PFF! Ook leuk om jou te ontmoeten!
BOTS!
Huh? Wat is dit?
Fijne
Verjaar
Uitvin

Een taart voor de jarige Bob.
Is Bob jarig? Echt iets voor hem om dat aan niemand te vertellen! Hij neemt altijd koekjes mee die hij niet uitdeelt.
Verja
Uitvin
Wat een enorm ding! Hij wil zeker de uitvinddoorbraak van vandaag overschaduwen!
Fijne
Dus wat zal ik ermee doen?
Laat maar staan. Ik regel het later wel.
En... ziezo! Hij doet het weer!
Fijne

Binnenkort weet de hele wereld van onze HUPPELEPUP!
Wacht, we hebben een nieuwe naam nodig, anders begint iedereen weer over puppy's.
Misschien... HUTSEFLUTS?
Ja! Dat klinkt een stuk volwassener.
Ga nu snel iedereen buiten vertellen dat het speelkwartier voorbij is.
Doe ik!
splurp
Mmmm...

Poe, als ik nog langer in de zon sta, raak ik van de kook!
Zeg dat wel, bro!
Goed nieuws, mensen!
De doorbraak is gemaakt!
Zoek nu je maatje op en ga allemaal weer netjes in de rij terug naar de aula!
Hand in hand, blauwe want!
Hand in hand, blauwe want!

Ik weet niet hoe vaak die uitvinders buiten komen, maar ze krijgen nu in elk geval wat vitamine D!

O! Zo te zien gaan ze terug naar binnen. Jij mag weer, Sanne!

Zo is dat! Eindelijk gaan we ontdekken waarom die doorbraak zo'n knaller is...

!
WA-BOEM!

Hoofdstuk 6

Hier de helikopter in de wolken van *Actienieuws Vandaag!* Er was net een **EXPLOSIE** bij de Uitvindfabriek op de Elektrolaan! ***AAAH!***
MRAW
AAAH!
WAT IS ER, MARIE?!
IS ER **GEVAAR?!**
Er was een explosie bij... wacht eens...
...er is iets anders aan jullie...
Eh...

ALARM!
Oe, een alarm!
Kroko-detectives!
Meld je onmiddellijk op het K.L.U.S. kantoor!
Je weet wat dat betekent...
NAAR DE WC!
vrrrp
Als je moet, dan moet je.

Klap
Maaistra, wat heb je gedaan?
Wat? Ik was nog niet geweest vandaag.
SPOEL

Maaistra, je **weet** dat we ons door moeten spoelen om via het riool snel bij K.L.U.S. te komen!
O jaaa...
WAT DOE JE **NU** WEER?
IK WAS MIJN HANDEN! **JEE,** BEN **JIJ** NIET OPGEVOED OF ZO?
Kunnen we dan nu?
Ja.
Eh...

Ik spoel nog een paar keer door, zodat we niet samen met mijn... 'grote boodschap' aankomen.
Iew.
aanhalings-tekens
Frisse bak!
TJOK
FLOOSH
TJAK
FLOOSH

Kroko-detectives kun je altijd bellen!
SPLOOSH
Oe, weer een liedje!

Ze zijn geen deugnieten, maar deugwellen.
Smerige deugwellen. Gatver!

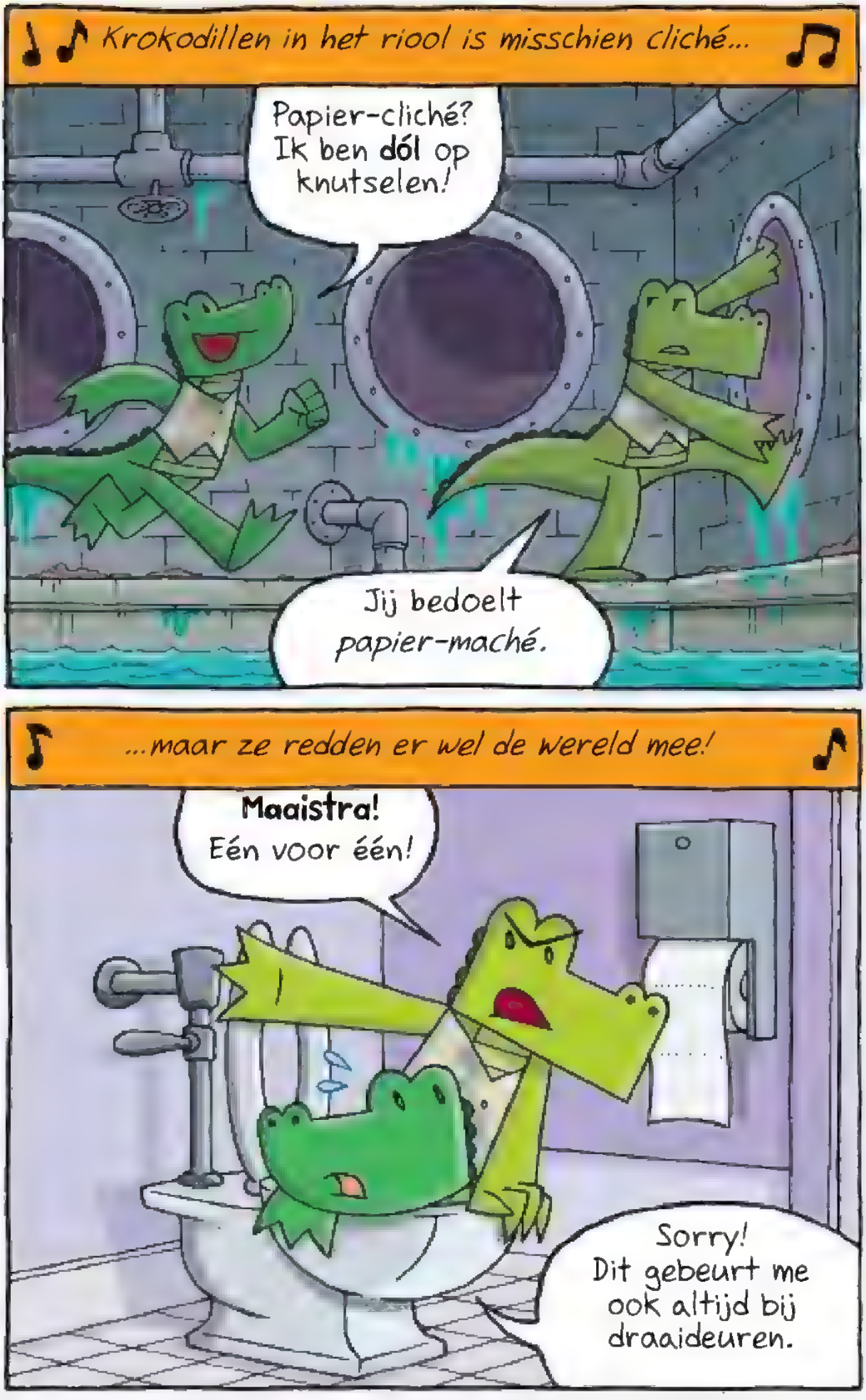
Krokodillen in het riool is misschien cliché...
Papier-cliché? Ik ben **dól** op knutselen!
Jij bedoelt *papier-maché*.
...maar ze redden er wel de wereld mee!
Maaistra! Eén voor één!
Sorry! Dit gebeurt me ook altijd bij draaideuren.

De kroko-detectives melden zich!
Smerig en al.
Eh... waar zijn we?
Goeie vraag. Het K.L.U.S.kantoor is **enorm**. Ik kom hier altijd weer uit een andere wc!
Alsof je verdwaald bent in een winkelcentrum.
O, wacht!
biep

Een kaart! Geniaal!
Wacht eens even...
...dit rode 'je bent hier'-stipje beweegt met ons mee!
Waar we ook heen gaan, we zijn HIER!
JE BENT HIER

Daar zijn jullie!
AAH!
Een zwevend oog!
Gegroet, kroko-detectives. Ik ben iBOL. Internet Butler Op Langeafstand.
Dat is nieuw.
Ik heb weliswaar geen neus, maar ik neem aan dat jullie op de gebruikelijke manier zijn gekomen?
Zekers.
stank!
Dan mogen jullie naar de...
...ONTSMETTING!
O, ik heb mijn handen al gewassen...

Met poetsen en boenen is niks mis!
Alweer een liedje? Wordt dit nu een musical of zo?

Zo ruik je snel weer lekker fris!
Ik heb hier nu al schoon genoeg van, dat jullie dat even weten!

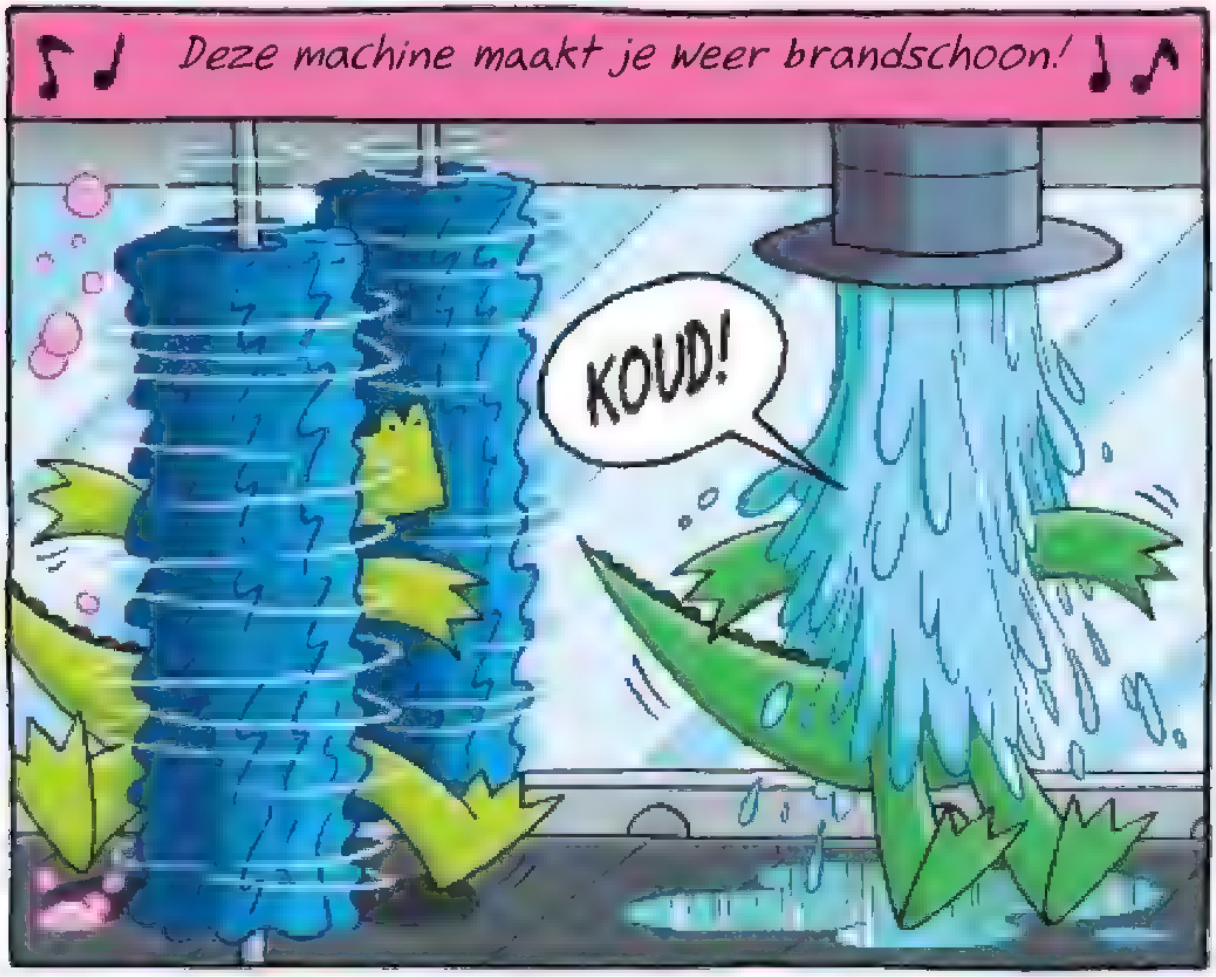
Deze machine maakt je weer brandschoon!
KOUD!

Je lijkt meteen een ander persoon!
Ik glim gewoon!

Handdoek?
Dank je, iBOL!
ruk
Kom mee, kroko's, naar het kantoor van de hoofdinspecteur.
CONCIERGE
Oe, ik ben nog nooit in het kantoor van de hoofdinspecteur geweest!

Nee.
INSPECTEUR HOOFD
Dat is het kantoor van inspecteur Hoofd, wij moeten naar de *hoofd-inspecteur*.
INSPECTEUR HOOFD
O, ik snap 't.
Hoofdagent.
Hoofdinspecteur.
Dus nu komt hoofdcomman...
HO COMM
Wat? Hoofd Commercie?
HOOFD COMMERCIE
Die gaat over commerciële zaken.

Zijn we er al?
Ah, we zijn er...
HOOFD INSPECTIE
NEE!
Hebben jullie *luizen*?
Ik dacht 't niet!
HOOFD INSPECTIE
O! Nu zie ik 't.
HOOFDINSPECTIE. Laten we er geen **hoofdzaak** van maken.
HOOFD INSPECTIE
Zitten daar **luizen-moeders?!**
Doorlopen, kroko's!
HOOFD INSPECTIE

Hier is het, kroko's.
HOOFDINSPECTEUR
Eindelijk!
Bedankt, iBOL!
HOOFDIN
AHUM
FDINGA
O!
Je fooi.
We waarderen uw gift, meneer.
Ja, ja.

Kroko-detectives! Goed dat jullie zo snel zijn gekomen. Ik weet dat jullie bezig waren met de Hans Snorremans-zaak.
Ongeveer **achttien bladzijdes** terug was er een explosie bij de Uitvindfabriek op de Elektrolaan!
JEMINEE, achttien bladzijdes! Zo ver terug alweer?
Maar goed! Jullie zijn de agenten die daar het dichtst bij zijn... Dat **waren** jullie tenminste voordat ik jullie vroeg hier te komen... Maar dat zijn jullie **WEER**, zodra jullie teruggaan!

We hebben weinig aanwijzingen, maar ik heb 't diner dat deze explosie iets te maken heeft met jullie huidige onderzoek.
Sorry, IDEE. Ik zei 'diner', maar ik bedoelde 'idee'. Ik heb een beetje honger.
Maar genoeg over mij. Maaistra, De Mier... het is tijd om deze KLUS voor K.L.U.S. te klaren!
Deze kant op, kroko-detectives. Tijd om jullie nieuwe V.E.S.T.en te passen!

HOOFD ACCENT
Hé, waarom krijgt de *hoofdagent* twee kantoren?
HOOFD ACCENT
Hier zit het **HOOFDACCENT**. Die gaat over klemtonen en rare letters.
Jee, **AGENT**, **ACCENT**... wie ziet het verschil?
Precies, dus als je **meer** accenten aanbrengt, wordt alles duidelijker.
Doorlopen, kroko's!

KANTINE
PIZZA
BURGERS
CURRY
Oooo...
We zijn er.
De afdeling K.O.P.Z.
K.O.P.Z.
KLEDING ONDERZOEK EN PRODUCTIE
Waar staat de Z voor?
De Z is van ZES.
Hoi! Ik ben agent Zes.

NEE! Nee, nee. *NIET* zes. De **Z** is van **ZVEN!**
Ik ben Zven Septapus, hoofdontwerper van K.O.P.Z.
Ik ben het hoofd, want ik heb de **GROOTSTE** kop, zoals je ziet!
Agent Zes.
Agent Zven.
O! Ik weet een ***MOP!***
Nee hè.
KLOP KLOP...
Wie is daar?

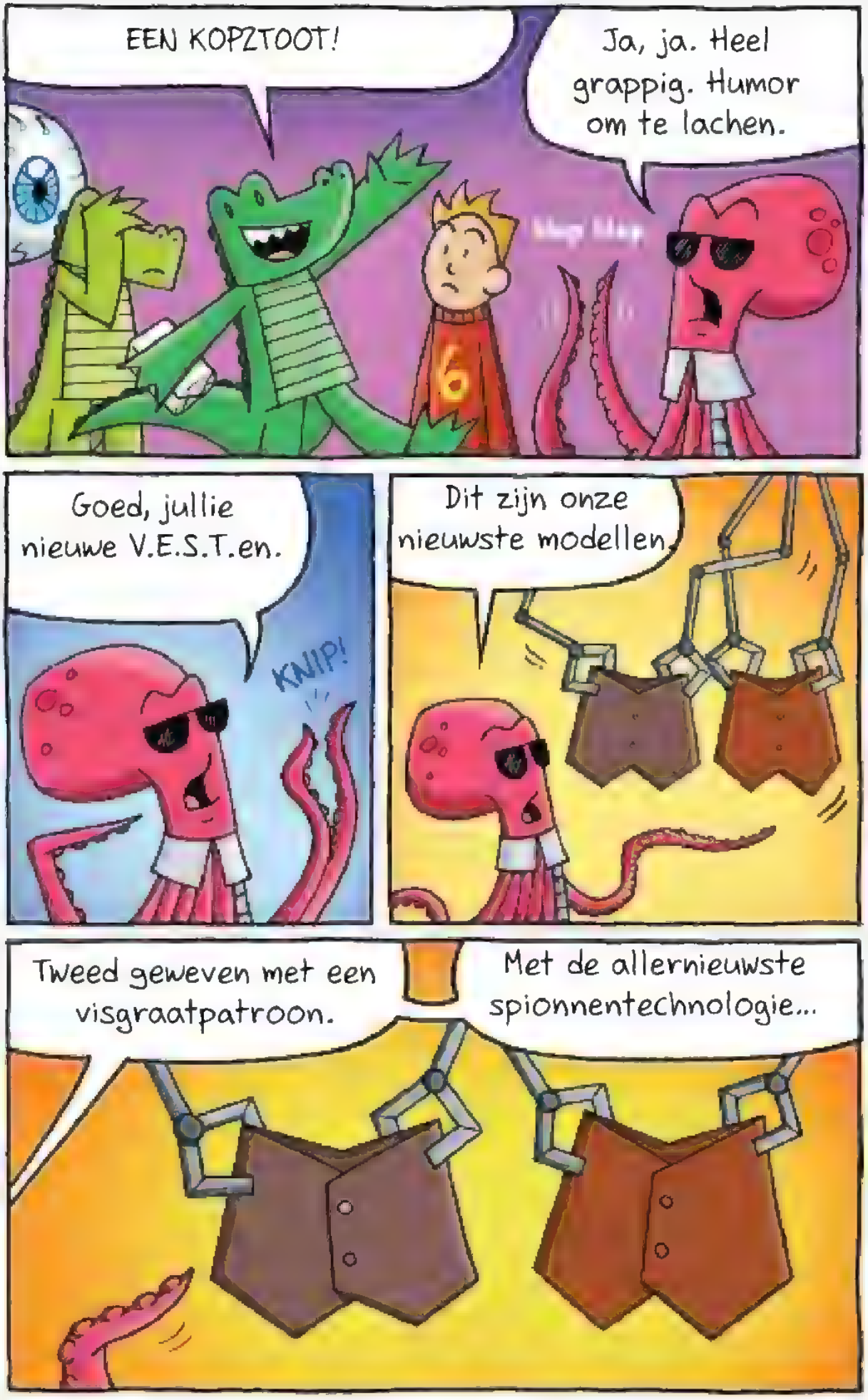
EEN KOPZTOOT!
Ja, ja. Heel grappig. Humor om te lachen.
Goed, jullie nieuwe V.E.S.T.en.
KNIP!
Dit zijn onze nieuwste modellen
Tweed geweven met een visgraatpatroon.
Met de allernieuwste spionnentechnologie...

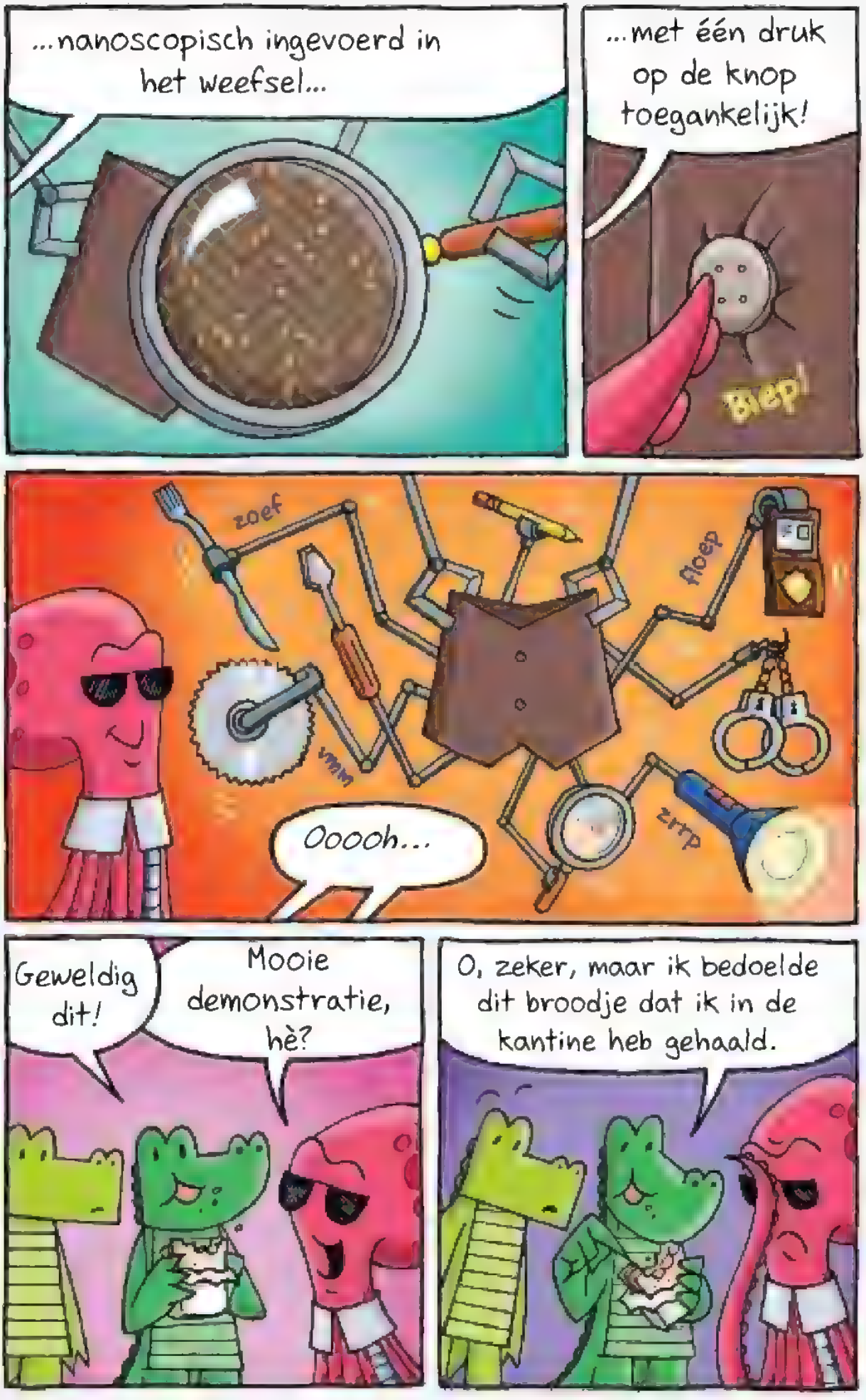
...nanoscopisch ingevoerd in het weefsel...
...met één druk op de knop toegankelijk!
Biep!
zoef
floep
zrrp
Ooooh...
Geweldig dit!
Mooie demonstratie, hè?
O, zeker, maar ik bedoelde dit broodje dat ik in de kantine heb gehaald.

Hoe had je daar tijd voor?
Ik ben razendsnel als het om eten gaat.
Terug naar de V.E.S.T.en!
Slikje
Zijn ze er ook in 't **blauw**? Dat past goed bij mijn ogen.
Maaistra, je hebt gewoon twee zwarte stipjes als ogen, net als ik!
En ik. Ik vind de tekenaar maar **LUI**.
?!
MMMPH!!!
AAH!

Helemaal goed, een bruin V.E.S.T.!
Opschieten! Nu is de explosie nóg acht bladzijdes verder terug!
KRI, KRA, KROKO'S!
Wacht!
K.O
KLEDING ONDERZO
Eh... Waar is de wc op deze verdieping?
Heb ik gezien! Vlak naast de kantine!
Oké, doeiii!

Hoofdstuk 7

Op dat moment, iets van 26 bladzijdes eerder...
Er was net een **EXPLOSIE** bij de Uitvindfabriek op de Elektrolaan!
Een mislukt experiment? Met al die rook is het moeilijk om te zien wat er aan de hand is...
≥Uche! Kuch!≤ Leeft iedereen nog?
Dr. Kukeleku! **NEEEEEEEEE!!**

Met mij gaat 't prima. Met jou?
O, je hebt m'n lunch gevonden!
Je lunch is een hele gebraden kip?
Ja en? Ik krijg honger van uitvinden!
Eh... beetje ongemakkelijk dit.
De meeste uitvinders waren buiten, dus hopelijk zijn er weinig gewonden.
NIEUWS
Nu zie ik een ambulance door de rook komen...
Tatuu Tatuu Tatuu

Hierheen!
Deze hoofduitvinder heeft een HOOFDWOND!
Hng...
Deze man heeft een **hersenchirurg** nodig! **NU!**
O, de mensheid! Zo... nieuwswaardig... Maar iemand heeft... medische hulp nodig...
Woep Woep
HUBRIS
BOEKWINKEL

..moet... naar het...
...ziekenhuis!
AAARGH!
Pfoe! Voor deze situatie moet ik duidelijk meer DOKTER zijn en minder HELI!
TJIE
NIEUWS
TJOE
TJIE
TJOE
TJUK
Maar nu ik weer ben veranderd in de ervaren hersenchirurg dr. Jaap Hardbot...
...moet ik naar het ziekenhuis lopen!

HUBRIS
BOEKWINKEL
Pff! Heli-dokter zijn is zowel een zegen als een vloek!
HUBRIS
BOEKWINKEL
Hé! De wc is alleen bedoeld voor klanten!
BOEKWINKEL
Wow! Wat een ramp!

HALT! Er is een ongeluk gebeurd!
Wij zijn detectives.
Penningen?
We zijn geen lemmingen, maar krokodillen!
bil
zoef
Oké, in orde.
Hebt u voor de explosie iets vreemds opgemerkt?
Er gebeuren hier altijd vreemde dingen, maar 'ns even denken...

We zaten midden in een **Code Zonnebrand**, dus iedereen was buiten. Iemand bracht een enorme verjaardagstaart voor Bob, die ik naar binnen reed. Toen kwam ik een boze uitvinder tegen die met zijn telefoon bezig was – er stond iets over een *jamboree* op zijn scherm. Daarna heb ik 'm denk ik niet meer gezien, maar al die uitvinders lijken enorm op elkaar. Behalve die kip dan.

O, en alleen de hoofduitvinder lijkt **ernstig** gewond. Een ambulance heeft hem net opgehaald.

Bedankt, beveiligingsman. Ga zo door.

'Jamboree' klinkt als een codewoord. Misschien het teken om de explosie in gang te zetten?

Kan zijn...

...en een enorme verjaardagstaart doet me ergens aan denken...
Hm-m.
Maaistra, kun jij binnen even rondspitten? Ik voel hier buiten iedereen aan de tand.
Oké!
UITVINDERS! Ik ben De Mier, een agent van K.L.U.S. Alles goed met iedereen? Niemand vermist?
Het gaat prima, alleen schrammen en blauwe plekken.

Maar de hoofduitvinder was binnen tijdens de klap!
O, en **Bob** is vermist. Maar niemand **mag** hem.
Is Bob een uitvinder?
Puh! Geen **GOEIE!**
Hij is hier pas een week of zo, maar iedereen is hem nu al zat.
Hm-m. Weet iemand hoe de explosie is ontstaan?
Nee. Er ontploffen hier aan een stuk door dingen tijdens experimenten, maar nooit zo! Dit was echt **KABOEMSIE!**

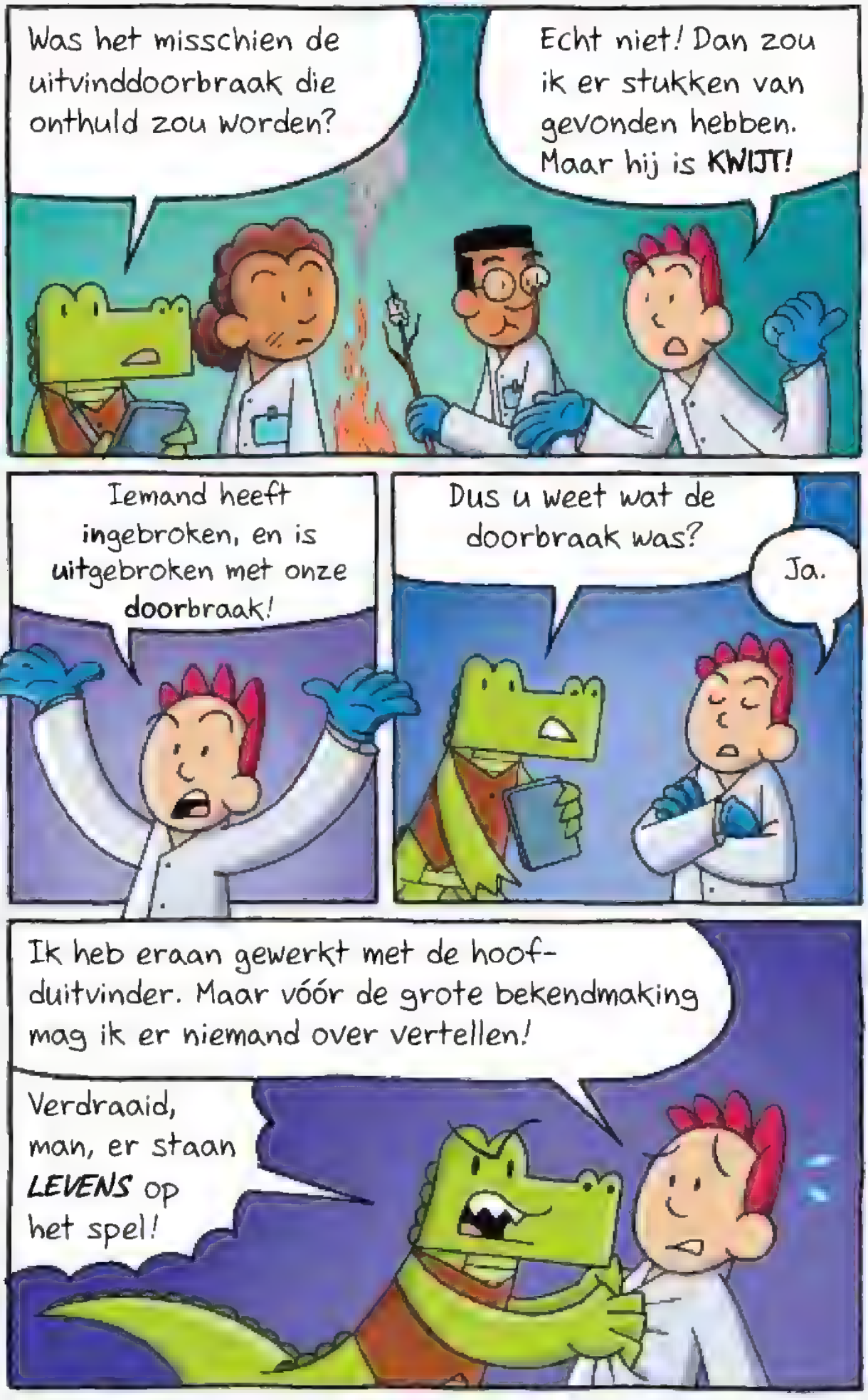
Was het misschien de uitvinddoorbraak die onthuld zou worden?
Echt niet! Dan zou ik er stukken van gevonden hebben. Maar hij is KWIJT!
Iemand heeft ingebroken, en is uitgebroken met onze doorbraak!
Dus u weet wat de doorbraak was?
Ja.
Ik heb eraan gewerkt met de hoofduitvinder. Maar vóór de grote bekendmaking mag ik er niemand over vertellen!
Verdraaid, man, er staan LEVENS op het spel!

Oké, oké! Het is... EEN HUPPELEPUP.
Wat voor 'pup?'
O nee! We hebben de naam veranderd. Het is nu... DE HUTSEFLUTS.
Het is een *laser* die echt geld digitaliseert. Hij wist munten en briefgeld en slaat de *waarde* ervan op in een computer!
STORTING €200
Hij werkt zelfs door muren heen! Metaal, steen, hout, stro... *maakt niet uit!* Richt hem op geld en dat wordt van ***jou!***
Kortom, hij maakt geld uit de echte wereld over naar een bankrekening naar keuze... het liefst een spaarrekening met hoge rente.

Waarom heet hij de HUTSEFLUTS? Waarom niet iets als... GELDOVERMAKER? Of... CONTANT-O-MAAT? Of GELDGRIJP?
Wij zijn **uitvinders**, ja, geen **schrijvers**.

Nou, ik begrijp waarom jullie zo'n machtige machine geheim wilden houden. Best vreemd dat jullie het iedereen wilden **VERTELLEN OP HET NIEUWS!**

Maar goed... Na de explosie hebben jullie Bob dus niet meer gezien. Heeft hij de machine misschien meegenomen? Heeft iemand van zijn verjaardagstaart gegeten?
Wat? Niemand heeft **mij** verteld dat er taart was!

Hallo! Sanne Saaiverhaal, van *Actienieuws Vandaag*. Ik heb uitvinder Bob geïnterviewd, maar de explosie heeft de opname vernield.
Maar onze helikopter in de wolken heeft misschien iets opgenomen...
Huh? Waar is-ie gebleven?
Eh... Bedankt, Sanne. Ik praat wel met de heli.

In de fabriek...
25
PROJECT '26
PROJECT '28
Rondspitten...
Rondspitten...
O! Ik weet al wat kan helpen...
Rondspitten...

Wat is dat?
SLIK!! DE MEDIUM OVEN!
schouderophaal
Rondspitten...

Splat
?
Hm...

WEER SLIK!
Buiten...
Zegt het woord 'jamboree' jullie misschien iets?
Dat is een soort feest, toch?
Yo, hoorde ik daar **feest**?

Maaistra, ik ga naar het ziekenhuis om de hoofduitvinder te spreken. Volg jij het spoor van de taartkruimels.
CHIP ZOEKER
vpp
vpp
Maar goed dat we choco-microchips in de taart hebben gestopt. Die kan ik opsporen met mijn V.E.S.T.!
CHIP ZOEKER
UITVIND FABRIEK

Ondergronds...
Je hebt alles om me te herbakken, Hans. Hopelijk zijn deze koekjes *perfect*.
SUPER DEEG
Ik wil weer **VOLLEDIG** zijn.
J-ja! Daarom heb ik dit keer **VOLkoren** meel gebruikt.
SUPER DEEG
Hm... sponzig... soepel...
...de korst is niet te droog...
Ja... dit is een *topbaksel*.

Je SUPERDEEG is klaar, kok Snorremans.
MAAK DE VORM!
Met dit superdeeg word ik harder... beter... sneller... STERKER!!
Eindelijk zal ik me tonen aan de kroko's.
Eindelijk neem ik WRAAK!

Hoofdstuk 8

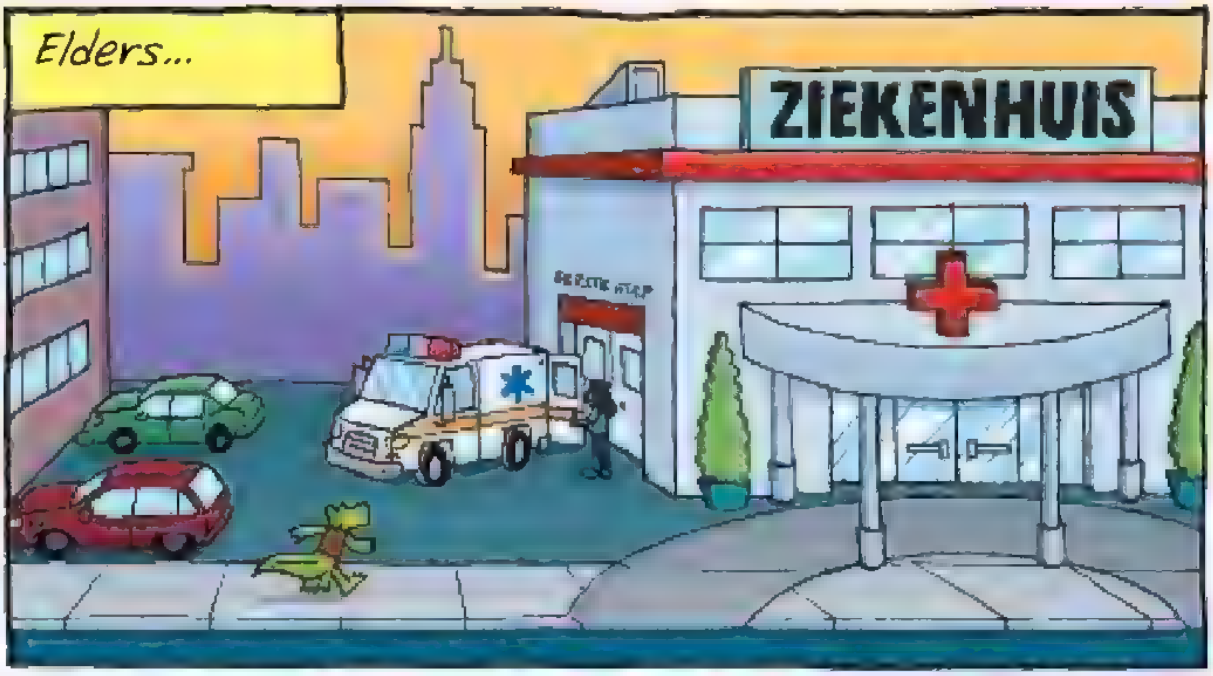
Elders...
ZIEKENHUIS

Ik zeg alleen dat ik de weg wist naar het ziekenhuis...

Is hier een hoofduitvinder met een hoofdwond langs gekomen?

Bedankt!

Ik wist toch niet dat de GPS ons de hele stad door zou laten rijden?

Inbreken, vermommen als taart, diefstal, mogelijke ontvoering...
...en wie weet, misschien zelfs MOORD!
Dat klinkt... ongelooflijk... nieuwswaardig...
...maar hij moet geopereerd worden, NU!
Dus weg, weg, WEGwezen!

Wie hier achter zit maakt geen *geintjes!* Ik hoop dat het bij Maaistra beter gaat dan hier. Ik wil niet dat hij gewond raakt... of **erger**
We zijn nog niet zo lang partners... maar zoiets kan ik echt niet nog eens aan!
Zuster! Scalpel!
Zal ik een stippellijn maken om aan te geven waar u moet snijden?
Welnee! Dat doe ik uit de **losse** pols.

SNIJ
WOW! Zoals u een hoofd opensnijdt! Ik wou dat ik u een...
HELE dag kon volgen.
HELE
HELI
HELI
HELI
HELI

De kop eraf! HA HA!
Nu ik hersenchirurg ben, snap ik het pas echt!
Hallo! Ik kom hier niet vandaan. Wat voor verhalen gaan hier zoal rond?
=ZUCHT= Nou...
Hé!

Wil jij soms een **VERHAAL** horen?
Dat klopt, ja!
Heel veel **maanden** geleden... kwamen er reizigers met een **MACHINE** uit de **wolken** naar ons dorpje!
Dat was een helikopter.
Die wezens maakten ons **GEK** met hun technologie!
Het waren verslaggevers die een reportage maakten over herbergen.
In de hoop ze te verjagen **VERVLOEKTE** de plaatselijke magiër hun vliegtoestel met **HONDSDOLHEID**!
Dat deel klopt.

Tijdens de maansverduistering **VLOGEN** ze weg in hun machine, waarna ze nooit meer werden gezien!
Ze waren hier hooguit twintig minuten.
hak hak
Maar soms kun je hun **VLIEGENDE DUIVEL** nog steeds horen...
SOMMIGEN zeggen dat hij door de heuvels rondspookt tot hij de vloek aan anderen kan doorgeven.
Wie zegt dat?
Ik. Ik zeg het. Ik zei het nu net. Luisterde je niet?

Ha ha! Gewoon een houthakker die hout hakt.
Wat een maf verhaal!
hak hak hak
hak hak
Het is wel heel donker. Maar ik ben niet b-bang.
Huh?

Ik hoor die houthakker weer... Ben ik verdwaald in het donker?
HAK HAK HAK
O, wacht... ik heb een hoofdlamp!
HAK HAK HAK HAK HAK
HAK HAK HAK HAK HAK
KLIK
NIEUWS 9
AAAAAH!
AANVAL

HAP
AAAAAGH!
GRR!
hap
hap
TJOING
NIEUWS
TJAK
NIEUWS
Wegwezen, rotbeest!
jank
jank
jank

Je bent flink gebeten, knul. Je hebt een dokter nodig.
Ik... Ik **BEN** een dokter...
Niet alleen meer een dokter. Je bent nu een WEERHELI.
De vloek van die machine loopt nu door je aderen. En dat is **SLECHT NIEUWS**. Zodra er nu ergens **NIEUWS** is, zul je veranderen in een nieuwshelikopter om er verslag van te doen.
Je bent nu...
HELI-DOKTER!
KOW
NIEIEIEIEIEIEIEIEIEIEIEIEIEIEI

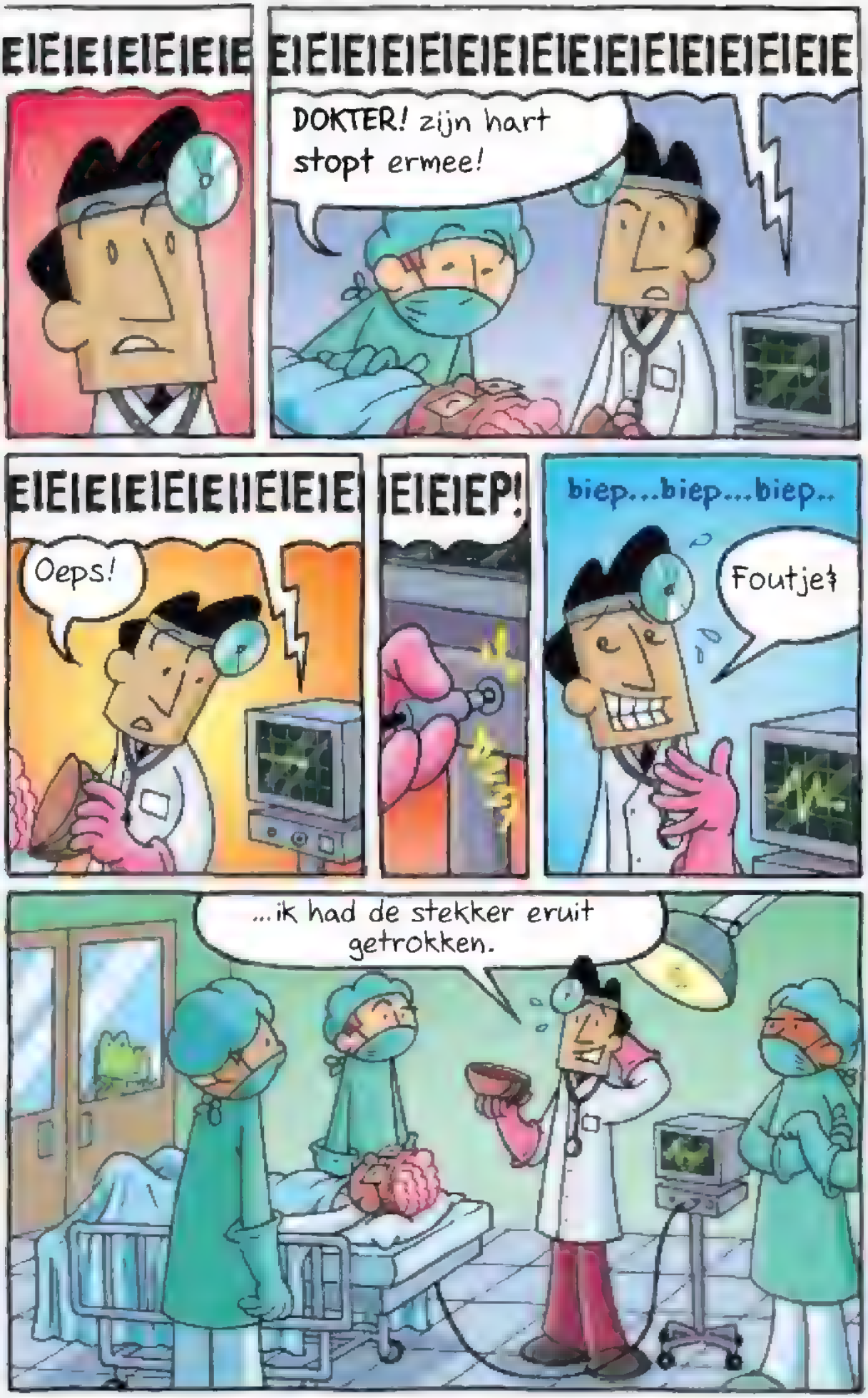
EIEIEIEIEIEIEIEIEIE
EIEIEIEIEIEIEIEIEIEIEIEIEIEIE
DOKTER! zijn hart stopt ermee!
EIEIEIEIEIEIEIEIEIE
Oeps!
EIEIEP!
biep...biep...biep..
Foutje!
...ik had de stekker eruit getrokken.

Hoofdstuk 10

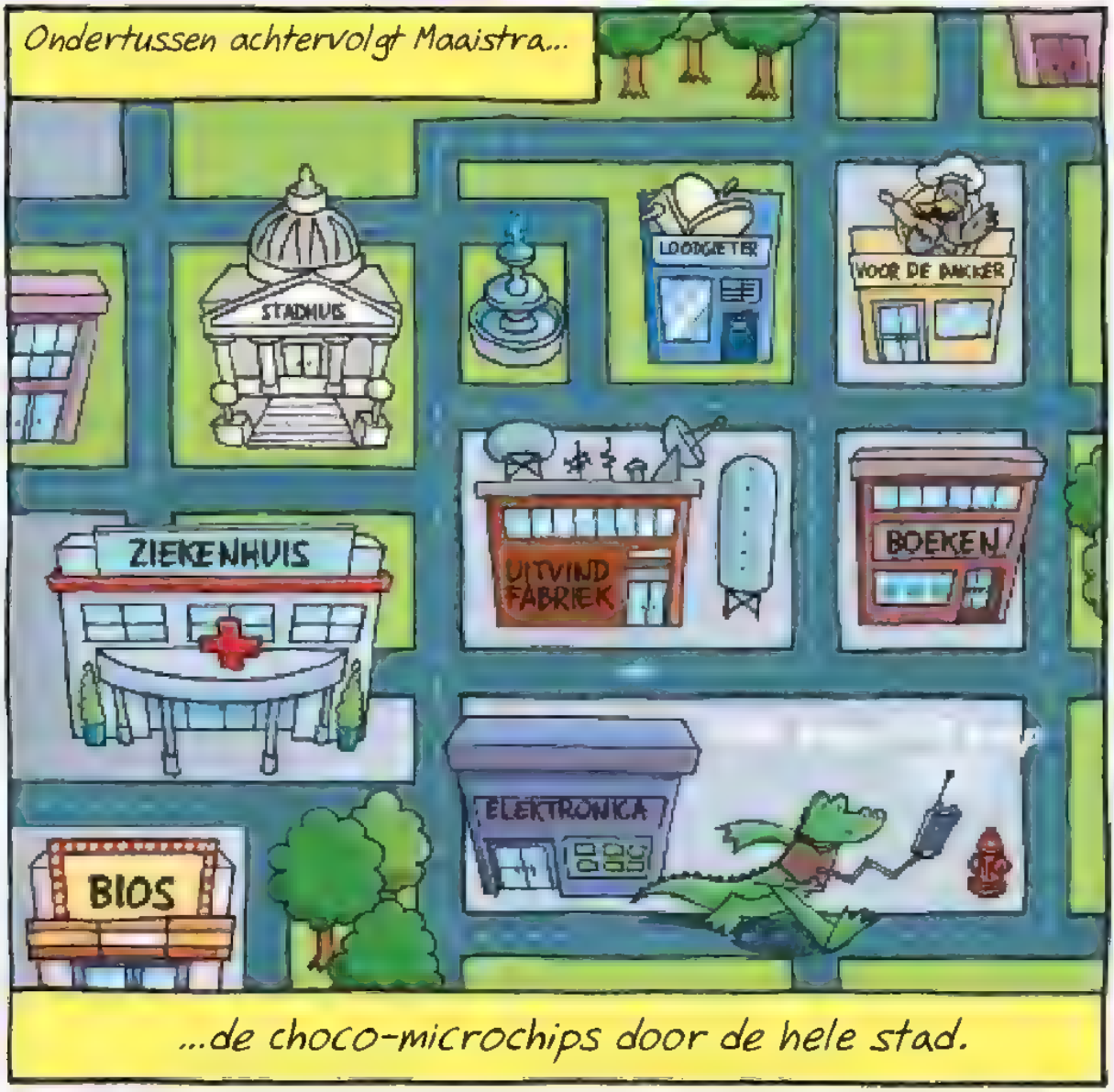

Bob was **duidelijk** zijn partner die hem heeft verraden, de explosie als afleiding heeft gebruikt en er ***zelf*** met de uitvinding vandoor is gegaan!
Hm, ik weet 't niet...
LAAT DIE HERSENS VALLEN!
Eh, dat lijkt me niet.
DEZE MAN IS EEN MISDADIGER! ***WORD WAKKER!***
Guhnnh
Je wilde het geldstraalding stelen! De taart was JOUW idee! **BEKEN!**

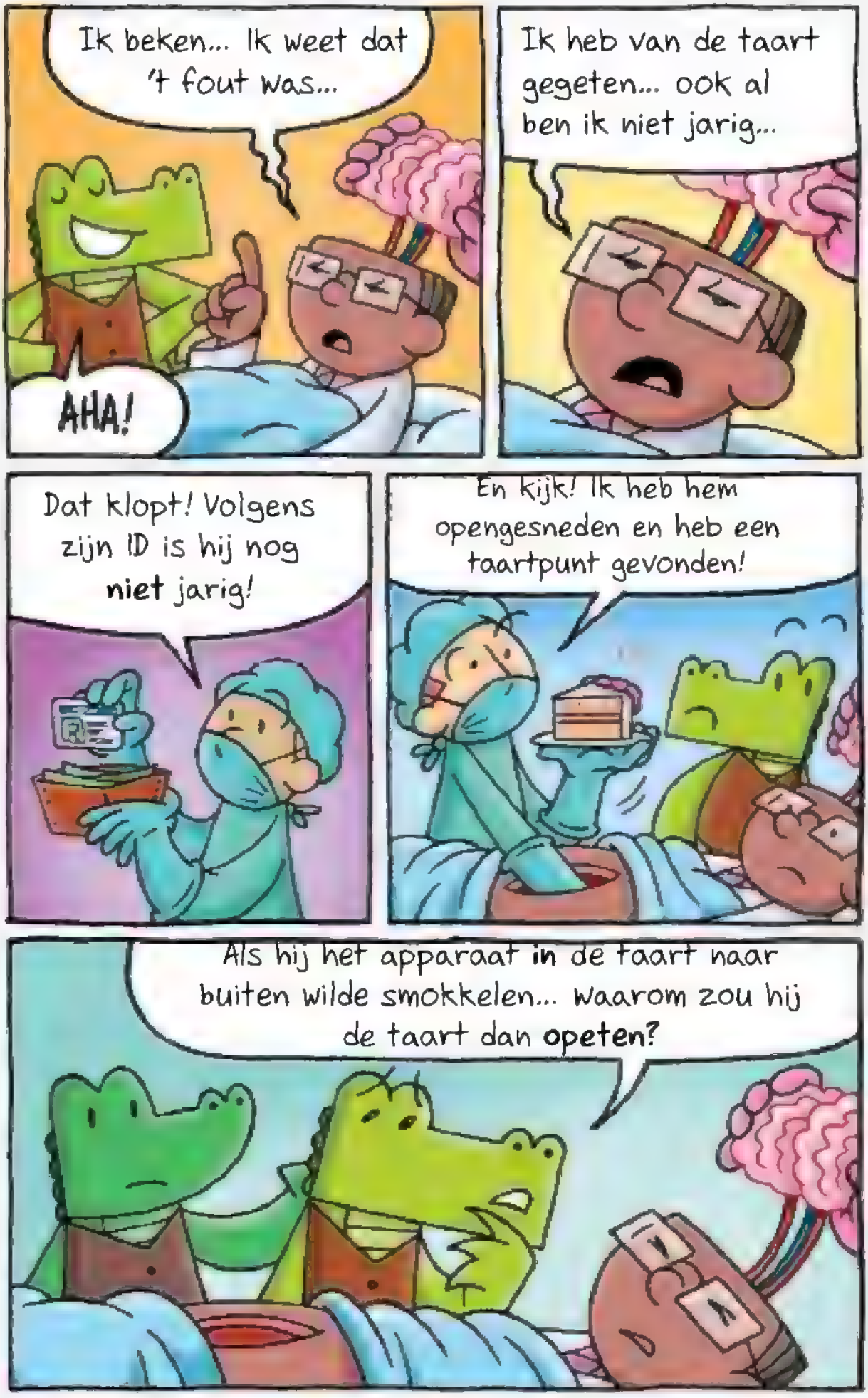
Ik beken... Ik weet dat 't fout was...
AHA!
Ik heb van de taart gegeten... ook al ben ik niet jarig...
Dat klopt! Volgens zijn ID is hij nog niet jarig!
En kijk! Ik heb hem opengesneden en heb een taartpunt gevonden!
Als hij het apparaat in de taart naar buiten wilde smokkelen... waarom zou hij de taart dan opeten?

...eh... maar misschien...
...moeten we zijn hersens terugzetten?
Precies!
En wie weet? Als ik deze hersens *preciés* goed terugzet, wordt deze uitvinder misschien nog slimmer dan hij was! **Ha ha ha!**
WOW! Dat zou echt **NIEUWS** zijn!
trek

Kom, we gaan terug naar de **bakkerij** om deze opname te bekijken!
CHIRURGIE
De Mier...? Wat is er?
Maaistra... Ik maak me zorgen dat dit onderzoek tot iets **naars** zal leiden.
Bij de bakkerij?
De Mier, we zijn partners. Ik vertrouw je volledig. Dus wat je ook denkt dat er gaat geb...
Maaistra.
Vorige keer dat ik undercover was in een bakkerij... ging mijn partner...

...DOOD.
Ik ben een partner kwijtgeraakt. En nu... ben ik bang dat dat weer gebeurt.
Wat erg, De Mier. Dat wist ik niet... Maar *angst* is geen reden om op te geven.

Wij zijn kroko-*DETECTIVES!*
Geen kroko-*OPGEVERS!*
Jij raakt mij niet kwijt en ik raak jou niet kwijt!

Je denkt misschien dat je het dieptepunt hebt bereikt, maar je kunt veel dieper...

...het *riool* in!

Dus op naar de dichtstbijzijnde wc, zodat we onszelf kunnen **DOORSPOELEN!**

Over het riool gesproken...
Eh... mag ik vragen hoe je eigenlijk zo bent geworden?
MAG JE NIET!
Maar... misschien helpt mijn verhaal je bij je werk.
Ik was niet altijd een lekker ding. Maar ik was wel altijd belust op... GERECHTIGHEID.
Ooit hoorde ik bij de goeden, Hans. Ik was een krokodil met de naam Koos. Maar... een ramp bracht daar verandering in!
Wat gebeurde er?

Ik viel in een bak **radioactief toastjesdeeg.**

Ik dacht dat ik doodging.

Maar ik werd **één** met het deeg.

Ik werd uitgerold...

...en gebakken tot losse toastjes.

Ik werd ingepakt, in een vrachtwagen gezet en wie weet waarheen vervoerd.

In de verpakking voelde ik mezelf groeien, dankzij de radioactiviteit.

Of misschien kwam het door het zelfrijzende bakmeel.

Alle *ik*-toastjes vormden een geheel en ***BARSTTEN*** door de vacuümverpakking, waarna ik bekend werd als...

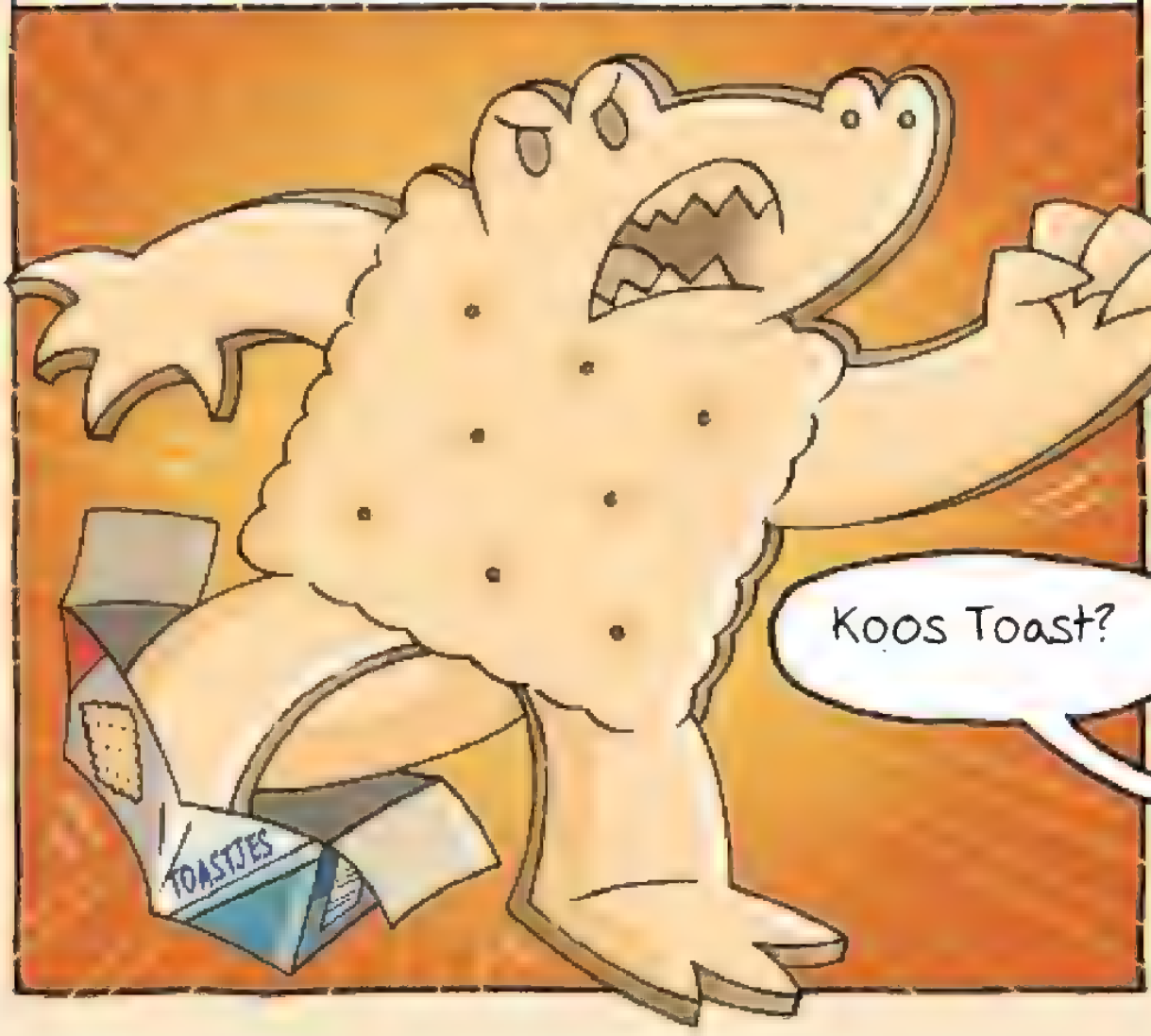

Wat? Nee. KROKoostje. Want ik ben een krokodil.
Hoewel... Koos Toast is ook leuk...
Nee! Als ik bekend werd als KOOS Toast zou iemand me kunnen herkennen.
Als KROKoostje kan ik ELKE krokodil zijn die in een bak radioactief toastjesdeeg is gevallen en weer tot leven is gekomen!
Zijn... er daar veel van?
Nee. Ik ben alleen, Hans.

Sinds mijn evolutie is het leven niet leuk meer.

De transformatie heeft me zo **sterk** gemaakt als een reuzentoast...

...maar heeft me ook **kwetsbaar** gemaakt voor vocht en hongerig ongedierte.

Waarom woon je dan in het riool? Dat zit vol met vocht *EN* ongedierte!

Ik zie er dan misschien uit als het kruimelige restant van een **toastje**...

...vanbinnen ben ik nog steeds een **krokodil!**

Goed, je kruimelt niet meer nadat je...

...uit deze bakvorm bent gekomen!

Met jouw **SUPERDEEG**, word ik onoverwinnelijk! Straks koestert de wereld zich in de warmte van de vers uit de oven gekomen **Krokoostje** *2.0!*

Eigenlijk ben je straks meer een soort koekje.
Doe je werk nu maar, Snorremans!

Daar heb je de taart met die gast die 'm bezorgde.
Waarom **had** hij eigenlijk een regenjas aan, terwijl de zon scheen?
Geen idee.
En de bewaker rijdt de taart naar binnen.
WACHT! Ga terug. VERGROOT!!
PLAY

Hij bezórgde de taart niet alleen. Hij *kroop* erin!
Toch iemand van **BINNENUIT** dus, **VANUIT** de taart!
Oké, dus die gast in de taart wordt de fabriek ingereden...
...en we zien uitvinder Bob de poort uitrennen.
Wedden dat **hij** de boze uitvinder is die de bewaker tegenkwam? Bob geeft die gast in de taart natuurlijk het teken om de explosie af te laten gaan!
Jamboree!

Junior-assistent-bakker Marie! Waar is ons deel van het bonnetje voor die enorme verjaardagstaart?
Hier.
Als hij met creditcard heeft betaald, kunnen we hem opsporen!
Bah! Hij heeft contant betaald! Hoe vinden we hem nu?
LAATSTE NIEUWS!
Overal in de stad verdwijnt geld als *sneeuw voor de zon!*

Sanne Saaiverhaal hier in de studio van *Actienieuws Vandaag!*
De banken in de stad zijn **LEEG!**
GELD FOETSIE
LAATSTE NIEUWS – ACTIENIEUWS VANDAAG – LAATSTE NIEU

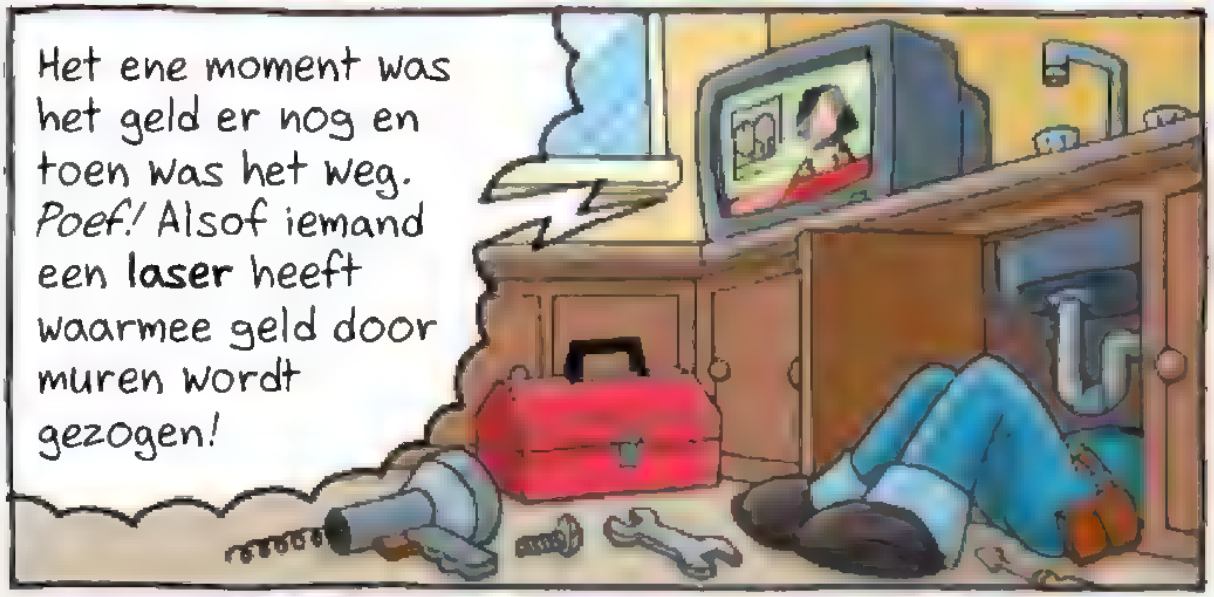
Het ene moment was het geld er nog en toen was het weg. *Poef!* Alsof iemand een **laser** heeft waarmee geld door muren wordt gezogen!

Eén ding is zeker: waar uw geld ook is, ***het is niet veilig!***

Ja hoor! Nu hebben we een MISDAADGOLF!
Met die uitvinddoorbraak hoeft Hoedino niet eens in te breken om geld te stelen!
Dus als uitvinder Bob Hoedino heeft ingehuurd om die uitvinding te stelen... wat heeft Hans' verdwijning daar dan mee te maken?
?
O! Eh... wie van jullie doet nu alsof hij Hans is??

IK BEDOEL... is kok Snorremans nu wéér vermist? O jeeee...
Dat is echt, te erg...
WIE ZIT JE TOCH TE APPEN?!
grijp!
SABBob
Ik kom
SAB...Bob?
Is dat... *uitvinder* Bob?
Ja! En de bewaker die zei dat hij *jamboree* zag op Bobs telefoon...

...zag eigenlijk JABMarie! Bob was in gesprek met junior-assistent-bakker Marie!
Je speelt onder een hoedje met Bob!
Wat wil hij met de oven? NOU?
Oven? Waar heb je het over?
De GROTE oven is weg!
Medium oven.
We hebben echt zóveel ovens. Je verwacht toch niet dat ik het merk als er een weg is.
Jullie hadden er maar DRIE!
En voor sommigen zijn ze best makkelijk uit elkaar te houden!

LAAT MAAR! WAAR IS HOEDINO? WAT HEB JE MET HANS GEDAAN?
Ik weet niks over een Hoedino! En Hans... dat was een ongeluk! *Echt waar!*
We... We zagen hem het riool in vallen. En in plaats van hulp in te roepen... deden we niks.
Hoe bedoel je "**WE**"?
ding
dong
HANS!
Het is... ik!
VERS
WARM

Kok Snorremans!
Het... Het gaat al...
Oké, dit mysterie lost zichzelf dus op.
Ons werk hier is gedaan. ZAAK GESLOTEN!
Wat? Nee, Maaistra! Zaak is NIET gesloten. Er zijn nog te veel losse eindjes!
Ah! Junior-assistent-bakker Marie! Fijn dat het goed met je gaat.
Eh, bedankt?
Toen ik opeens in de boeien zat, vreesde ik 't ergste!

Ik moest bakken en bakken en bakken... En ik was bang dat als ik niet meer kon bakken, JIJ hetzelfde lot zou moeten ondergaan!
Fijn om terug te zijn en te zien dat jij veilig bent.
Dus Marie had *niets* te maken met uw verdwijning?
Nee, Marie en Bob hadden er niks mee te maken.
Hé, waar is Bob?

Kent u uitvinder Bob?
Uitvinder Bob? Nee, **SENIOR-ASSISTENT-BAKKER** Bob. Hij is mijn beste werknemer. Ik vertrouw Bob *met alles!*
Behalve met mijn **GEHEIME RECEPTEN**, die ik hier bewaar.
In uw muts?
bliep bloep
Maaistra, kijk...
SABBob
Ben je er nog?
ding dong

Eh...
MENU
BLIJF. DAAR. STAAN.
Maaistra, **ondervraag-modus AAN.**
Woep. Woep.
Wat waren Bob en jij van plan? *ZEG OP!*
Oké, oké!

Bob had er genoeg van om in de schaduw van kok Snorremans te staan. We wilden onze eigen bakkerij beginnen!
Maar HANS bewaart al zijn BESTE recepten in zijn HOOFD!
En die in zijn boek dan?
CUPCAKES
Dat boek gaat maar tot chocoladetaart! Daarna komen nog 23 LETTERS MET RECEPTEN! De enige manier om achter Hans' geheime recepten te komen is door ze opnieuw uit te vinden!

Hoe?
Dino.
Hoe?
Dino.
Hoe?
Dino.
Hoe...
GENOEG!
HIJ KENT HOEDINO NIET!
WAT BETEKENT... dat het verband tussen Hans' vermissing, Bob en Marie's receptendiefstal en Hoedino's taarttrucs...
...gewoon toeval is?
De hoofdinspecteur had dus het verkeerde diner.

Alleen nog even...
typ typ
Ik delete die poep-emoji's.
veeg veeg
Aw, zo saai.
Al snel...
ding dong
=PFOE= Blij dat dat voorbij is! Bob mag weer gezien worden!

Maar goed dat ik net voor de explosie de fabriek uit was gerend met deze gestolen recepten!
gestolen recepten
En zolang Hans vastzit in dat gat, heeft BAKKER BOB de beste baksels van de wereld!
Marie...?
KLIK!
O, shit!
Hoi Bob.

Hoedino gaat makkelijk op in de menigte. ZEKER als hij een regenjas draagt!
Klopt.
Misschien heeft de K.L.U.S.database nuttige info over hem.
K.L.U.S.PEDIA
HOEDINO is een meesterlijke boeienkoning. Hij begon zijn carrière met gedurfde ontsnappingsstunts op het podium. Kettingen breken, uit handboeien loskomen, uit dwangbuizen ontsnappen, dat soort dingen.

Maar waar hij niet aan kon ontkomen was een **magere kaartverkoop**. Dus hij rolde het criminele circuit in... Bankberovingen vooral. Hij gaat achter elk **dubbeltje** aan en zit boven op elke **cent**.

Geen kluis houdt hem tegen en geen cel houdt hem binnen. Hoedino houdt van **inbreken**, **uitbreken** en **BREAKDANCEN**.

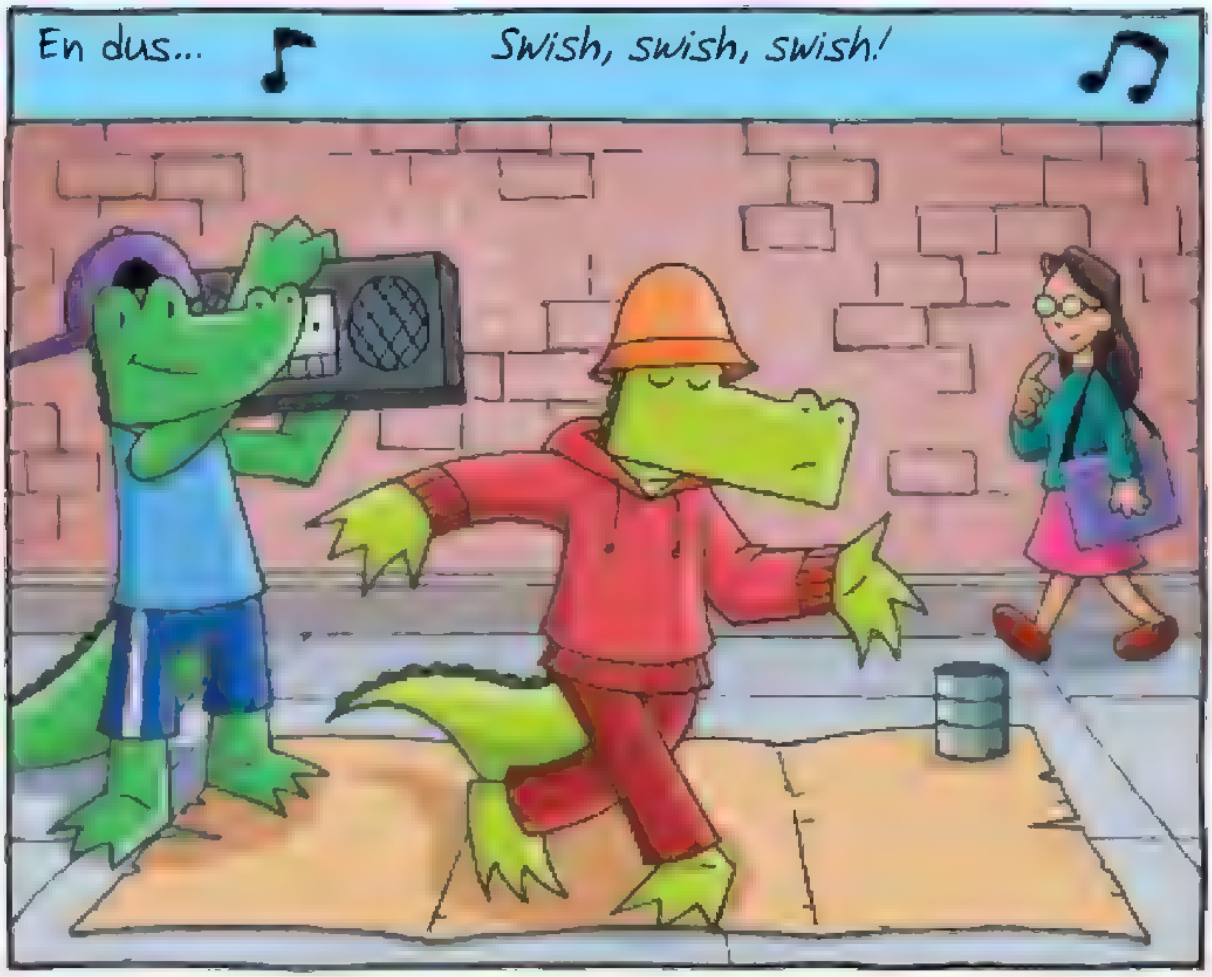
En dus...
Swish, swish, swish!

Doe de bliss, bliss, bliss!

Wie wil ons zijn moves laten zien?
Wie?
Huh. Ik denk dat we bij het hoofdaccent langs moeten om andere accenten te leggen, want dit trekt Hoedino's aandacht niet.
Ach, we hebben wel geld verdiend...
HÉ?! Ons geld is VERDWENEN!
Hoedino heeft 't natuurlijk gepikt met dat geldstraalding!
Grr!

Uiteindelijk...
Dank u, tot snel!
VOOR DE BAKK
WARM VERS
Geniet van uw **Bruine Broodje met Broccoli & Bacon!**
Ik had nooit gedacht dat zoveel mensen hun bonnetjes bewaarden.
Deze is *ZEVEN JAAR OUD!*
Die advertentie kost ons een fortuin! Als dit zo doorgaat is onze bakkerij morgen failliet!

Hebben we Hans' bakkerij failliet laten gaan, bedoel je.
O ja.
ding dong
STIL! Misschien is dat Hoedino!
MRAW
Is dat 'm?
Moeilijk te zien in die jas.
Een gratis BB B$B, alstublieft.

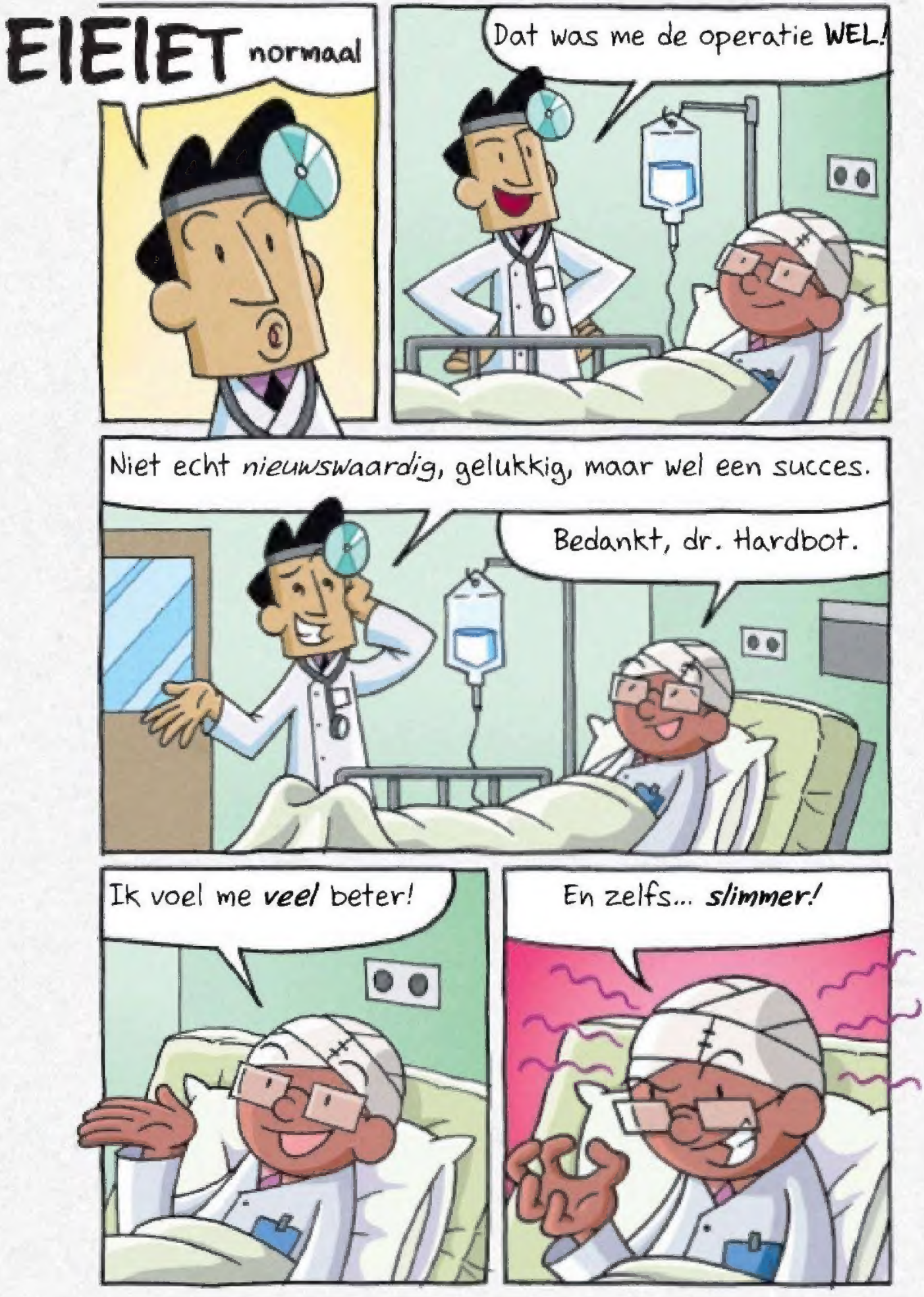

Copyrighted material

Copyrighted material

DE KROKO-DETECTIVES

Zo teken je MAAISTRA & DE MIER

1. Teken twee bogen die lijken op vogels met lange, neerhangende vleugels.

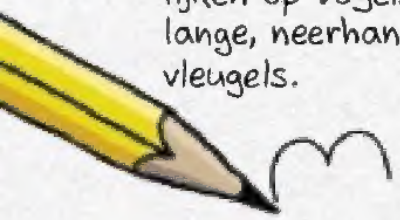

2. Voeg een kort lijntje toe als bovenkant van de snuit.

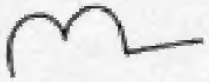

3. Teken twee kleinere bogen als neus.

4. Trek een lijn aan de achterkant van de kop, en teken voor **Maaistra** een kromme snuit die zijn nek met zijn neus verbindt.

Teken je **De Mier,** geef hem dan een rechthoekige snuit.

← Maaistra

← De Mier

5. Voeg details toe zoals ogen, neusgaten en nekrimpels. Geef ze met de mond en wenkbrauwen verschillende uitdrukkingen!

6. Het lichaam van Maaistra en De Mier is hetzelfde. Laten we Maaistra tekenen, want De Mier kijkt chagrijnig!

Teken een enigszins scheve blokvorm voor het bovenlichaam.

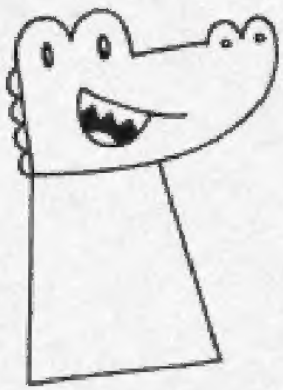

7. Voeg dan armen toe met aan het uiteinde driehoekjes als vingers. De kroko-detectives hebben er meestal drie, of vier als de duimen zichtbaar zijn.

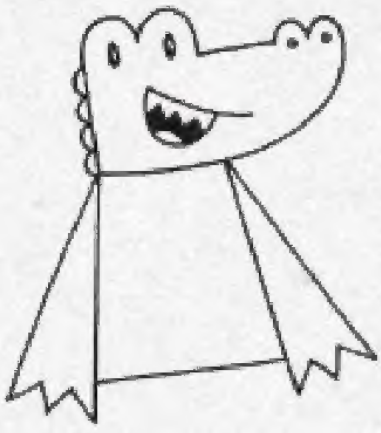

Copyrighted material

Dit zijn de KROKO-DETECTIVES:

heldhaftige agenten van K.L.U.S.* en de nachtmerrie van elke superschurk!

Met hun Veelzijdige Elite Spionnen Technologie en speciale rioolroutes, zitten de kroko-detectives er bij elke zaak weer bovenop!

*Koninklijke Landelijke Undercover Specialisten

In dit boek:

€ 14,99

9 789048 862153

www.uitgeverijmoon.nl